大光報

中華郵政登記認爲第一類新聞紙　廣東郵政管理局執照特字第二八

廣州版
（總社）
社長：陳錫餘

TAI KWONG PO
(THE IMPARTIAL & ENLIGHTENING JOURNAL)
CANTON, KWANGTUNG, CHINA.

THE NORTHERN KWANGTUNG EDITION -- KUKONG
THE SOUTHERN KWANGTUNG EDITION -- KWANG-CHOWWAN
THE EASTERN KWANGTUNG EDITION -- SWATOW

總社社址：廣州光復中路七十四號
總社電話：編輯部一五七四三
經理部一五七四三
營業部一一八八五
總社電報掛號：廣州七四一一

粵南版：廣東湛江赤坎光復路
粵北版：廣東韶關風度中路九十二號
粵東版：廣東汕頭市昇平路七十四號
海南版：廣東海口新華路十一號

今日出紙兩大張
報費：零售每份國幣壹千五百元
（外埠另加郵費）

中華民國二十八年七月七日創刊
新聞紙第二七六五號

廣東省婦女會第一屆理監事緊急啓事

查本會第二屆會員代表大會，未經本會理監事會通過召集，沅渠等概不負責特此聲明。

理監事：廖沅渠　李志文　陳懿淑　陸瑤桐　陸叔英　史瑩如　羅潔蘊　張佩常　楊燕如　倫澤蘅　蘇安平　徐蕙儀　沈育民　楊桂秦　陳蕙珍　楊月嫦　謝劍文　鄭秀霞　同啓

囍

雷揆勝　譚瑤姬　訂婚啓事

茲奉雙方家長命准於三十六年八月二十五日在廣州訂婚謹此敬告　各親友

囍

我倆得雙方家長同意謹訂於國曆三十六年八月二十五日在廣州東山浸信會舉行結婚典禮特此敬告　諸親友

黃乾耀　何等平　啓

結婚啓事

謹詹國曆八月廿三日爲長男哲謇　次女秋英　在穗舉行結婚特此敬告　諸親友

曾立鳴　黃張齊華　啓

越山中小學招生

一：班額：高初中一年級新生及各年級插班生小學各年級生　二、試期九月二日　三：校址1大新東路2維新南路（電話：一二四〇四）膳宿俱備　簡章備索

校長司徒優

私立聚賢紀念中學續招男女生

（一）校址：廣州惠龍路陳家祠（二）學級：高初中一年級新生（三）學費：高中七十五萬元初中六十萬元（四）報名：即日起（五）考試：九月七日（六）報名地點：1.本校2.光復南路楊仁里光楊小學3.中華中路陳英材律師事務所4.惠福東路國民體育會5.十九路軍新小學6.惠愛東路一八八號三樓治平醫社7.一德路廣濟醫院8.寶華路西濠街敷梅學校9.維新路元興行10.漢民北路大光報業務處（六）優待：凡陳姓子女入學者得申請陳氏聯誼會補助（簡章備索）

董事長陳濟棠　校長陳本

教廳立案　中華女子職業學校續招新生

一，招考班級：教育局托兒所師範班　高級會計科　初級家事科　初級簿記科一年級新生　高級會計科二年級轉學生二，報名日期：即日開始至考試前一天止　三，考試日期八月廿九三十兩天，四，報名及考試地點：廣州市倉邊路本校，設免費學額

董事長伍智梅　校長雷礪瓊

教廳立案　粵東高級醫事學校招生

高級藥劑科　高級助產科　高級檢驗科　救護劑調班

本校由粵東教養院附屬學校升格組成　校址：廣大路

教廳立案　服務高級會計學校招生

一班訓練班新生三班　二，報名：即日起　三，考試：九月一日上午九時　四，開課：廣衞路

董事長毛松年　校長倪希明會計師

訃

家少主徐家鍚鉦先生之

太老爺樹棠府君痛於國歷八月廿一日午時壽終正寢享壽八十有二歲謹擇同月廿六日上午拾時出殯由粵光製殮公司發引九月拾日上午九時在六榕寺家奠

哀此訃

徐敬慎堂家人稟報

先慈棄養辱蒙各　長官親友賜唁致祭并親臨執紼　高誼隆情歿存均感未及一一踵謝謹刊報端藉鳴謝悃

棘人歐陽駒　萬里　泣啓

朱克勤辭中山同鄉會理事長啓事

日前我中山同鄉會舉行第二次會員大會選舉第二屆理監事本人承各同鄉推選爲理事並承各理事互推爲理事長盛意殷殷熱誠足感惟自慚材輇任重深恐有辜厚望且本人事務繁忙未能常川兼顧若徒負虛名則有誤會務除經去函第二屆理監事會告辭未有就任外特再登報奉達希我同鄉亮察

堅如中學招生

一，班別：高初中一年級新生高初中二年級插班生二，攷試日期：八月廿八日八時開始三，報名地点：（一）荔灣東路本校（二）抗日西路一七五號本校董事會（三）惠愛中路舊城隍廟社會服務總站（四）西關十八甫利昌書局

董事長孫科　校長史敏濟

譪文中學招生

一　班級：高初中一年級新生　二　報名：即日起在惠福東路青雲小學　三　試期：八月三十一日　四　校址：中華中路起雲里十二號

名譽校董：吳稚暉　李石曾　居正　梁寒操　創辦人歐陽駒　黃文山　莫紀彭　校長陳洪有

教廳立案　私立德明紀念中學暨小學招生

小學八月廿八日報名日期：即日開始報名閱章地點：東山大街本校

班級：高初中一年級新生高初中二年級轉學生小學一至六年級均招男女生　攷試日期：中學八月卅一日

名譽董事長孫科　董事長陳濟棠　校長李雪英

西南高級無綫電科職業學校招男女新生

班額：高級班六十名　技術班二百名　報名日期：即日起至八月卅日止　攷試日期：八月卅一日上午九時起　報名攷試地點：海珠中路南濠街本校（簡章備索）

本校畢業生學行兼優者由校方負責代介紹職業

董事長張發奎　副董事長羅卓英　鄧龍光　校長林郁民

民國廿四年教廳立案　華夏中學招生

（一）校址：東山龜林下路（二）班級：高初中一年級新生暨春秋季高中各級插班生（三）考試日期：九月一日（四）報名地點：即日起在東山本校（膳宿俱備）

名譽董事長林翼中　董事長張雲　校長魏詩成

廣州各大學莞籍教授主辦　東莞旅省中學招生

—莞籍學生免收學費　—兼收外縣學生

（一）班級：高初中一年級新生各兩班（二）報名日期：由即日起至八月廿六日止（三）報名地點：本市漢民北路崇學里黃花紀念學校（四）考試日期：八月二十七日（五）費用：學雜費高中八十萬元初中六十萬元莞籍學生免收學費只收雜費五萬元

董事長：蔣光鼐　校長：盧頌芳

平正高級會計職業學校招生

高中一年級及會計訓練班新生。高中二年級上學期及會計訓練班下學期轉學生。高初級計政班日夜班生。現由美僑商黃連昌朱璿琳先生捐贈半費免費學額多名凡具有初中畢業資格者均有享受機會。辦法詳見招生簡章。試期八月三十日校址倉邊路登雲里

代校長吳學鈞　校長黃文袞

廣州私立文化中學招生

校址：本市盤福北路　電話：一三七七八　班額：高初中一年級新生各二班暨各年級插班生　報名：即日開始（膳宿俱備）考試：八月廿七日

校長羅偉彊

僑光中學招生

（一）招收班額初中一年級新生三班（二）二年級轉學生二班（三）試期及地点八月卅一日在東皋大道本校（四）收費：每學期收學什費五十萬元（優待華僑子弟收四十萬元）報名地點：1東皋大道本校2漢民北路3文明路騶興隆行4惠愛西街行街涵文學旅5惠愛中公園前華美食品公司6東華西路勝利年米舖

化縣旅穗同鄉會籌備會啓事

本縣旅穗各界定本月廿七日（星期三）下午三時在萬福路高州同鄉會禮堂舉行歡迎蕭堡師長國鈞大會七時假公園前新陶芳酒家歡迎會每位收茶費五千元敘餐自由參加每位收餐費三萬元參加者均請於本月廿七日正午十二時前到高州同鄉會三樓本會籌備處向陳言君報名登記繳費爲荷

汽車出讓

茲有一九四一年萬國牌卡車一架意欲廉價出讓如有意承買者請撥電話一〇九一八劉君接洽可也

廣州市政府啓事

卅六年八月廿三日

一，國民身分證，本府已分別核對，並印發交各區鄉公所限期發出凡屬本市市民如曾辦理登記手續而尚未領用者應即備具二寸半身相片一張工本費一百元到各該區鄉公所請領發給　二，市參議員選舉人名冊之編造日期定八月廿四日開始由是日起至選舉日止暫行停止受理聲請填發國民身分證一俟選舉完畢再行辦理至於廿四日以前凡曾經聲請領發者自當繼續發給隨領隨發斷不影响選舉人之登記而失其選舉權　三，凡職業團體會員之國民身分證得由該團體理事長爲之代領但須編造名冊交各該區鄉公所存查　四，凡各職業團體會所會員之國民身分證理事長爲之代領時如一時未能取得相片得由理事長具保之保証容後補貼

廣州市參議員選舉事務所重要啓事

查國民身份証係選舉人及候選人辦理登記之憑証市政府爲配合選政進行起見經將前淸發存案現本所定期於本月廿四日起開始辦理選舉人及候選人登記請市民務必到各區「鄉」公所領取身份証隨領隨即登記勿延爲荷

雲浮縣參議員否認控告吳縣長熙文聲明

查本縣吳縣長熙文自到任後一本熱誠爲雲浮服務常同治安整理戶籍懷復交通觀恤災黎充實教育經費健全基層組織均獲相當成績有目共睹頃閱七月十七日越華報載以本縣參議會名義控挖吳縣長一案殊覺詫異查此事並無經過全體參議員大會通過亦非事先徵求參議員同意此係二三劣紳之鼓動實屬少數人之行動絕非衆意所控挖吳縣長熙文各節均非事實除分呈各層憲鑒核請轉原案註銷外謹登報聲明以正視聽

雲浮縣參議員徐鳴登　徐維揚　何鋭榮　朱廷榮　潘榮湃　陳卓　劉漢淸　區廣祺等同啓

粵海關稅務司公署通告

茲有本關最近自佛山緝獲之充公私貨一大批計有硫化元青顏料各色顏料糖精西藥國藥洋參人造絲衣料毛絨料玻璃紙照相材料色牛皮汽車零件墨水筆複寫紙等雜貨（另有詳單張貼本關佈告處）定於本月二十八二十九兩日上午九時在本關後院私貨倉前當衆標賣所有上開標賣貨物之種類數量底價及標賣辦法等項另紙張貼於本關門前及私貨倉凡欲投購者希於八月二十二日起至二十七日（星期日除外）每日上午九時至十二時下午二時至四時前來本關私貨倉看閱貨樣並於八月二十八日上午九時以前按照規定辦法携備保証金（銀行本票）來關競投合行佈告週知

中華民國三十六年八月二十日

稅務司張勇年

律師梁錫洪受任中堅行暨經理楊石天常年法律顧問

嗣後如有侵害該行及楊君信用名譽財產營業及一切法益者本律師依法負保障之責

事務所將軍西路五號二樓　電話一八〇二三

惠陽地方法院看守所招投工程啓事

本所定於九月一日上午十時在惠陽地方法院當衆開投建築監倉工程如有工程經驗曾經政府認可之營造各廠商願意投承者希於八月卅一日前遲到大榮園本所詳閱圖則章程并繳押票金國幣一佰萬元依時到投此啓

高價徵購吉普車啓事

某大公司擬購八成以上新吉普車一輛有售者請至長堤中華大旅社四〇二號陳君處面洽

專藝大症醫術精館設延香右邊鄰

魏使離華發表聲明 指出國人失敗主義
痛責貪污庸才痛陳共匪暴亂

【本報南京特派員九思廿四日發專電】魏德邁于在華調查一月另一日後，今晨一時三刻率其顧問等一行由首都飛東京。行前並曾由司徒大使陪同赴主席官邸，與主席夫婦話別。今日赴機場送行之中政府首長與外交界人士，較之八月廿二日歡迎者尤多。九時四十六分，五十四號之三星座專機自機場起飛，魏氏猶自機窗向送行者揮手。當機身劃過長空向東京飛去之後，美新聞處長康納士始將大東印就之魏氏離華聲明書，分發與至機場送行之各中外記者。記者詢以何以在魏氏起飛後分發？康氏稱：此為確保諸君不再向魏氏提出問題耳。

機場上黯然銷魂
武裝護送資料五百磅上機 另有文件一噸重行前銷燬

【本報南京特派員凌雲廿四日發專電】魏德邁特使今晨離華飛赴東京，行前魏氏由司徒雷登大使陪同赴主席官邸謁蔣主席辭行，主席留作三十分鐘談話，並對魏氏此行之辛勞與對我國，誠切表示謝忱，並請代向杜魯門總統表示問候之意。魏氏辭出後，即逕赴大較場機場，于九時卅分抵達。魏氏下車後，軍樂即奏之而起，魏氏乃以疾速與嚴肅之步伐，檢閱在場國府儀隊後，即與歡送者一一告別，國府與文官長吳鼎昌代表主席前往送行，魏氏首先與之握手道別，次與張院長代表甘乃光，以後與陳總長誠，桂總司令永清，俞部長大維，翁委員長文灝，吳局長思豫，劉次長師舜，沈市長怡，于主教斌及司徒大使。一時再會之聲，不絕于耳。陳總長自東北歸來，與魏氏握手時間半分鐘，並作低語，似為互祝安好，詢問魏氏何日再度來華，令行者與送行者有依依不捨之感。魏氏最後與美使館人員握別，旋轉身登機。臨上機前，並有美遠東司長巴得維司之男女公子執書函，請魏使攜往東京轉交在東京之父母，魏使欣然接受，並與之握手。九時與送行者頻頻握手作最後之告別。三分鐘後機門緊閉，飛機引擎發動，軍樂之聲再起，三星專機即於充滿離情之空氣中，徐徐升空。

【本報南京特派員九思廿四日發專電】魏德邁此次來華一月「找事實」，共蒐集有文件三箱，重逾五百磅，此項文件，均極機密，今晨于武裝保護下，先裝進專機。據使團人員稱：此項文件，包括報告，統計，及備忘錄等，魏氏當據以起草正式報告，遞呈杜魯門總統，俾便決定美國未來對華政策。另有各方文件約一噸，經魏使察閱並節畧後，已予銷燬。

魏使聲明全文

【南京廿四日美國新聞處電】魏德邁特使今日離華，發表聲明全文如下：「誠如余在最初對報界聲明中所允諾者，我人已以絕無約束及成見之態度進行經濟、政治、軍事及社會情形之調查。本團全體均為客觀及公正努力。為求達到此項目的起見，我人普遍至東北之瀋陽，撫順，華北之北平，天津，青島，華中之南京與漢口，華南之廣州及台灣，俾不致受到任何一區之特殊影響。我人曾作順利之努力，以獲得與各階級及各方人士接觸，并不係以彼等之經濟地位，文化收獲，及不同之政治觀點而分門別類，外籍商人及官員，亦曾與余會議，我人亦曾晤及政府官員，與各政治團體人員，其中坦白批評政府者，及意見相為左傾者，頗不乏人，我人曾接獲信件二千餘通，其中一小部份係匿名信。此項信件包括許多建議，使我人獲益匪淺。在我人留華最後一星期中，我人之工作，主要集中于分析，我人在政治經濟及其他方面所收集之極多資料，以便獲得準確之判斷及結論。此項意見雖各異，但有一點則均人同此心。在動亂之中國內，中國人民咸深望和平，早日之和平與永久之和平。余深願能達到和平之方法，亦同樣顯而易見。中國自對日勝利以後，中國人民亟應享受其不易獲得之和平的果實。彼等在驅逐殘忍之侵畧者努力中，曾忍受艱苦，危險，並遭遇不可形容之苦難。在今日之中國，我人乃在許多方面所見者，乃一種漠不關心之態度，既不設法解決問題，而反以其多之時間及努力，以責難外來勢力或追尋外來援助。許多中國人士為極幹練而愛國，惟充滿希望與決心，今日已充滿墮落之失敗主義。我人見之，殊為沮喪。中國雖經多年之戰爭，及生命之減少，且乃擁有九分之[illegible]資源，從事本身復興工作。中國之復興，有待于天材之領導與乎道德與精神之再生，而此種因素，祗能求諸中國國內。本人一方面充分明瞭特別指定之個人或團體或利益與問題，但一方面亦極關心中國人民整個之福利。本人深信，中共如屬真誠愛國，並關心本國之福利，則應自動放棄以武力達到其思想之努力。彼等若誠意援助中國人民，則亦應要求于過去數月之暴動及破壞而致改用和平之方法。身居戰亂之無能與腐敗官兵，（不特在國民政府機構中，在省及市機構中尤甚）如能予以剔除，則獨行中央政府必能獲得並保留大部份民衆之一致及熱誠擁護。此點具有同樣之重要性。卓越之官員頗不乏人，彼等顯示高超之效能與忠誠，並隨其低微可笑之薪俸及私人合法之財產而求生。同樣亦有具有良心之商人，頗能恪守商業道德，但大部份官員行為不檢，或無能，聲名狼藉，貪污與無能兩者兼而有之。余對此點之看重，任何人均不能誤解。為重新獲得並保持中國人民之信心起見，中央政府應立即實施徹底及遠大之政治與經濟改革，諾言已不再生效，表現乃絕對必要。武力本身決不能消滅共黨主義，對此點應予以接受。本團離華之際，本人以及本人對于全團團員，及一切我國人士給與之援助，謹此表示懇摯之謝意。本人各方僚屬，所有美國人均期望中國將復得中國人民應有但已失去多年之團結，繁榮與快樂。」

魏使抵日
觀察家相信其建議 制止共黨勢力擴展

【東京廿四日中央社電】魏德邁特使可望於本日午後抵達此間，畢於其繼續赴韓國。觀察家相信魏使將建議為「制止共產勢力擴展」而援助遠東之方案。渠等並料魏使將就朝鮮情勢徵求麥帥意見，朝鮮受麥帥管轄，因麥帥對遠東過去及當前情形極為熟悉也。

援華希望暗淡
魏使聲明之初步反響

【社合衆電】魏德邁將軍本日抵此。渠與麥克阿瑟元帥會談後，再赴朝鮮開始考察團工作之第二階段。魏氏專機於下午二時五十五分（格林威治時間上午六時九分五分）自南京飛抵羽田機場。魏將軍之發言人稱：考察團之目的，係在給麥帥就朝鮮局勢之訓示。考察團將居留日本至廿六日，彼等下榻美國大使館（上刻即麥帥之官邸），考察團計劃在朝鮮逗留八天至十天，嗣後返回東京，稍作停留後即首途返美向杜魯門總統報告。魏將軍專機降落時，代理盟國對日委員會主席盟軍總部外交組副組長賽寶德，本國代表團團長商震，麥帥副官長威在場歡迎。

【本報南京特派員凌雲廿四日發專電】魏氏行前，據其某使館人士稱：魏氏返華府後約二週始可提出報告，預定在一週內向杜魯門總統提出報告，並將與國務卿馬歇爾及國會外交委員會諮商，然後發表一有關外交之聲明。根據考察所獲得之事實，以單行決定美國對我國之外交政策。

【本報特訊】上海外息：魏德邁之辭別聲明，已使官方人士認為美國將早日對華已顯明之援助之希望更趨暗淡。中立觀察家認為魏使已向中國政府表示：在獲取美國援助之前，中國政府應採取嚴厲而高度之政治經濟改革，以求自力更生。

……馬歇爾離華時亦未有對此相類之評論。美方人士消息：魏使之聲明中雖未有說明禁止美國再度援華，惟聲明中已有批評中國之意見在內。參考魏使向杜魯門及國會提供之報告，無論時間，當不得不有所批評意見在內。對內戰有威脅可能而使美國不得不對華予以鉅額之援助，實有如一盆冷水淋頭之感。魏使明言：「相當時間於將中國之難題，……國外勢力」一語，中國受蘇表示威脅之不安感動。在魏德邁論爭過程中，力避免涉及其將向華府建議之內容，彼竟坦白指出中國一部份官吏之貪污及無能，及向中國政府建議採取嚴厲而高度之政策。綜合中立觀察家之意見，可有下列數點：（一）美國將以鉅額之貸款援助中國，惟目前決無可能。（二）美國對華採取之各種行動，決不能於半年一月以前施行，因而魏德邁之建議將有若何時期方可開始；（三）我國必須許美國採取嚴厲監視及管理，政治上及財政上之予以協助，最近會傳蔣主席向魏德邁之請求介紹美國經濟專家協助各部門之工作，以政治上已將中國之各部門對美開放。惟觀察家認為此種協助，亦難向國會提供努力，因國會恐及防止于泡影。

上帝祐汝 魏使祝司徒

【本報特訊】南京消息：魏德邁於乘機離華時，在機場送行者有陳誠，吳鼎昌，甘乃光，俞大維，白崇禧，桂永清，與魏使最後握手者為司徒雷登大使，魏使對彼稱：「上帝祐汝，雷登！」

政府派艦封鎖烟台龍口要港

【本報南京特派員九思廿四日發專電】海軍總司令桂永清稱：政府已派軍艦封鎖烟台龍口等之港。

中國這個貓脚爪 至少也要好利用
吳稚暉談美人對華不用袖手旁觀 有人說中國是內戰真是荒乎其唐

【本報南京特派員凌雲廿四日發專電】無錫通訊：吳稚暉談：魏德邁在各地訪問所得，對中國政治經濟難免有不如意，不過中國有些地方，現在是在戰爭狀態中，政治和經濟不能安定，是無可驚異。這種戰爭，不能說是中國內戰，有些外國人尚以為這是蔣介石與毛澤東二人間爭權奪利而爭，這真是荒乎其唐。看蘇維埃制度，最不歡迎者，無疑是美國人，現在是共產黨想在中國試行蘇維埃制度，厲行破壞而引起的戰爭，美國人論在何種觀點上說，都難袖手旁觀，不能不動腦筋。採取行動，至少也要好好利用中國這個貓脚爪，使其有自然之作力，魏是中國好朋友，他來華可能會發生一種合理公正結果。美蘇在現在都具有力量，中國不幸夾在兩大之間，只有靠自努力，以期余病延年，也可以突破難關，恢復健康。

魏特使返美後 必能有助於我
孫副主席對本報記者談

【專訊】「外間對魏德邁來華調查，每多誤測，我並未聽聞魏德邁親口講談對中國現行之政府有不滿之批評。」此為孫副主席在石岐留園對接見本報記者之談話。渠相信魏德邁返美後對中國必能有所幫助。渠謂：「吾人對美實不用存有恐懼美國之心理。雖然美國今日手握着一大批原子彈，可以隨時發動戰爭，睥睨全世界。可是美國是一個民主國家，人民反對的事情，政府不能獨裁做去。因此美國今日不但對我們中國是沒有領土的野心，物資的掠奪，人民的奴役等心理。且對全世界亦然。我們應當趁着今日美國有重工業龐大的力量時機，歡迎來協助我國戰後的復興」。

外人得寸進尺 我即標明疆界

【本報南京特派員九思廿四日發專電】關于我國疆界問題，據內政部負責人表示：因國內之不安，原有邊疆省區界，未能注意設置，惟自民國以來，迄未注意及此，故外人每有得寸進尺，步步侵入我國疆區之舉。最近北塔山事件發生後，感覺國界之重要性，現除已根據與各毗連國家之條約，繪製國界圖表，確定外，並已製就界標及設標地點等圖，首先向蘇聯邊界標予以修改，然後派員分赴國界邊區建立界標。

張嘉璈否認短期庫券 按美金市價恢復出售
收購黃金事傳將付討論

【本報南京特派員九思廿四日發專電】國行總裁張嘉璈頃對某外國記者聲明：中國政府並無將黃金收歸國有，或強迫人民依照公開市價將黃金售與政府之意。渠並透露：當局正就與短期美金庫券有特殊之問題從事研究，俱渠[illegible]美金公開市價恢復出售。另悉：政府按照市價收購黃金外幣，俟政務會議通過後實行。

【本報南京特派員凌雲廿四日發專電】政府為推行台外滙管制辦法之實施，正考慮擬定一舉一包括黃金及美金庫券改訂之辦法，[illegible]有數點：（一）黃金部份，美國黃金官價每卅五美元一盎斯，中國黑市已在四十美元以上，將來或將參照黑市，使美鈔與黃金開放先規定一定比率，然後再照此項比率，根據國內每日黃金市價，核定每日外滙市價，此項辦法，其性質非即等於完全開放黃金市場，內已售部分之如何償還問題，則有一方面尚有爭執。一般人士主張依照外滙市價償還，以維政府債信。另派人士，則以為應照市價償還，損失過鉅，不若於償還後附帶付以補償。（二）出口物資除資源委會易貨償債之未完部份及是項貨物之決定收購部份外，其餘停止一切補貼。

桂各縣組織民團司令部

【桂林廿三日中央社電】桂省府及省保安司令部為加強各地綏靖力量，配合動員戡亂，限本月底前各縣市組成民團司令部及各種後備隊，所有各縣市警察團隊及地方一切武力及有關綏靖事宜，統歸各該地民團司令部指揮處理。

顧毓琇將接長政大

【本報南京特派員九思廿四日發專電】新自台灣講學歸來之教育部次長顧毓琇，即將出任國立政治大學校長，該校原隸屬教部，校長一職，將[illegible]，不克兼任，已一再表示意，惟該校同學會仍一致擁護蔣主席兼名譽校長。前該校學生待遇，原為全部公費，改制後今年度之新生，其公費名額比照普通大學辦理，惟舊生公費仍舊。該校已定九月初在京滬等九區招收新生。

傳蔣主席日內飛魯視察
國軍積極佈置將在萊州灣登陸 瀋陽將設督戰機構由陳誠川駐

【本報南京特派員凌雲廿四日發專電】據消息靈通人士透露稱：蔣主席將於一二日內飛濟南轉青島視察，魯中共匪連日來經國軍掃蕩殘餘，亂局頓形澄清，主席前往視察，當具重大意義。

【本報南京特派員九思廿四日發專電】青島電：即墨膠州國軍，正積極佈置新攻勢，國軍將在萊州灣登陸，控制膠東，殘匪已無法逃遁，不難就殲。

【本報南京特派員九思廿四日發專電】濟南電：鄒平高苑國軍，今晨已在青郊區會師，膠濟東進國軍，今日上午十時攻入平度。

【本報特訊】南京外息：魯東國軍已攻克昌邑（青島西北七十五里），該地共匪向萊陽及烟台方面撤退，國軍在追擊中。又，開封徐州間交通已於二十三日開始恢復。

【濟南廿四日中央社電】國軍突入淄博區，共匪倉皇逃遁，礦區破壞甚微，博山發電廠及礦廠設備大部均屬完整，魯省建設廳礦務人員已出發淄區。

【本報北平特派員九思廿四日發專電】國防部將在瀋設督戰機構，陳誠將常駐瀋。又：東北共匪收復松江附近通遼平東四百八十公里處，新攻勢即在旦夕。

【本報北平特派員天梅廿四日發專電】平唐山間電話，廿四日不通。共匪在十三陵附近大屠殺，羊房村五十餘人慘死。國軍進剿，斃共匪八百餘，其餘潰退。

廢舊汽車變牛

【太原廿三日中央社電】綏署汽車管理處利用廢舊汽車改制耕作機及灌田機，經多日研究，頃告成功，廿三日午招待記者參觀試驗，兩機動力以石炭代汽油，每小時耕作機上裝七犁，可耕田六畝餘，灌田每分鐘可入深八寸。淡水三艇，三發現各造成一架，據聞校正屬長稱：刻仍在繼續研究中，將來大量製造，供應各省需要。

瓊崖同鄉電促改制

【南京廿四日中央社電】瓊崖自中央決議改設特別行政區，迄今尚未實施，旅京同鄉會電請：（一）電請行政院早日發表瓊崖行政長官；（二）電請立法院保留立法委員名額；（三）電大選監察委員之選舉名額，所在地瓊崖之大選延期辦理。

平市物資禁運匪區

【本報北平特派員天梅廿四日發專電】平市廿四日起禁運糧，布，燃料，油及印刷器材外運，以防運入共區。

中港協定實施問題 正不斷研討中

【香港廿四日中央社電】昨晨經常可靠人士本日宣稱：香港與中國當局在八月十九所簽訂之財務協定，已被明確之日期開始實行，是以香港當局已請求暫緩共同意之日期開始實施日期，原因係英當局突然宣佈不准兌取英磅，此使協定之實施發生技術問題。香港及中國當局正不斷磋商，以研討解決此問題之方案。

蔡樂生博士 昨啟程赴美

【上海廿四日中央社電】著名心理學家國立中山大學師範學院院長蔡樂生博士，廿四日乘美輪戈登將軍號赴美出席美國心理學會五十五週年大會及國際心理學會，並順道考察彼邦大學教育設施情形。

軍吏督察團 將下鄉工作

【本報北平特派員天梅廿四日發專電】軍紀吏治督察團廿四日決議深入各縣工作，定廿六日向新聞界報告工作方針。

首都昨追悼俞再麟烈士

【南京廿四日中央社電】資委會北票煤礦工程師俞再麟先生追悼會，廿四日晨十時假三牌樓資委會大禮堂舉行，由資委會及工程師協會主持，到陳立夫，邵力子，陳啟天，沈怡及工程師協會會員暨各界來賓三百餘人，會場空氣穆肅。蔣主席頒題「忠藎千秋」輓額，由翁文灝主祭。沈怡致詞畧謂：俞氏已經負於戰時中曾堅苦奮鬥，勝利後接收齊魯，為國工礦，不顧危險遭共匪之忌，殺張莘夫之後，俞氏又遭慘殺，殊堪痛心。

颱風警報

【南京廿四日中央社電】中央氣象局頃發出颱風警報，廿四日下午三時小颱風中心在北緯一九．二度，東經一二○．○度，向西南西方向進行，時速約八公里，正進襲海南島區或進襲東京灣區。

召開國代臨會 贛方已起響應

【南昌廿四日中央社電】留贛之國大代表柳藩，劉樹等卅人，為同意召開國民大會臨時會議，特電中央政府與國大聯誼會表示響應。

美人一魚 引不起興趣

【本報北平特派員天梅廿四日發專電】美人魚楊秀瓊近隨川軍長范紹增來平遊覽，一度到游泳池表演絕技，因年華老大，未引起注意。

經濟改革 實施步驟擬就

【本報南京特派員凌雲廿四日發專電】經濟改革方案實施步驟經全國經委會五個小組會同擬就，定廿八日交大會討論，屆時將邀集各有關機關人士參加。

政府籌設復興委會

【本報特訊】南京外息：政府計劃於年底行總結束後，成立一救濟復興委員會，此委員會乃聯總善後組織者。

某國輪船運械抵哈

【長春廿四日中央社電】據息：本月八日有某國中型輪船五艘，由松花江駛抵哈爾濱，載來日本製山砲及三六野砲多門，並有美式衝鋒槍及彈藥甚多，該批武器現續存於哈爾濱偽市府軍用倉庫。輪船回航時，由哈帶走麵粉萬五千袋。

平某學院又起風波

【本報北平特派員天梅廿四日發專電】大中學院突發生驅逐秘書長吳慶昇，總務長韓道之運動，奉涉吳韓貪污，廿四日設陸校會東秘顯。

晉北共匪部長投誠

【北平廿四日中央社電】晉北共匪第五軍分區組織部長王陸平，因痛恨共匪禍國，破壞統一，在大同投誠，現已編入國軍晉北獨立支隊服務。

洛陽戒嚴 豫西情況突緊張

【洛陽廿四日中央社電】洛市為鞏固城防，維持治安，自廿三日起宣佈戒嚴。陝縣城垣截至廿三日晚止安然無恙。【洛陽廿四日中央社電】共匪廿一廿二日夜在豫西境之新安池陝縣沿河地帶同時搶渡，廿三日午渡河奸匪達二千餘人，當與我某部守軍發生激戰，終以衆寡懸殊，情況不明。另股共匪向鐵路以南竄犯，刻情況不明，雙方均有傷亡，會興鎮於午刻已被[illegible]，尚有後續部隊南渡中。又電：平津西臨[illegible]之冷為衛，廿二夜被匪攻陷。

專論

再論做縣長

陳孫

（一）小引

余自草擬「論做縣長」一文，標揭：「十項要領，五種步驟」，以為實施行政上之「技術」與「道德」的途徑；及再提出以「正氣」，「才氣」，「勇氣」三者為「立身」，「率民」，「治事」之主體的各點要義，諸報章，——廣州大光報卅六年一月五日至十日（星期論文）而當余發表該文之前五日，即為國府公佈中華民國新「憲法」之日期。（卅六年元旦）距今數月後，且是行憲之期矣！行憲時期之縣政，固有異於平時之縣政；行憲時期之縣長，亦不同平時之縣長。蓋縣長之產生既由人民選舉；縣長之任務，亦由憲法規定；法章森然，不容紊亂；職責綦明，不容廢弛，雖於行政上所應採取之一技術，與「道德」等問題，固有一定之常理，莫能有異於前篇所論「十項要領」之含義。顧行憲時期之縣長，既為負建國之任務，其於能力與責任之關係，自比昔為繁重。惟欲期獲到任務進程中之順利，則於制度及法令須求合理之外，固須同時將其他若干有關連帶之重要關係，獲到認識或解決，乃克成就其事功，此種連帶之關係，洵為吾人當前所應推究研討之問題。由於此一問題之發生，實已啓余續作此文之動機！雖然過來關於縣政之論者，業已見其多！惟余同時亦覺嫌其少，非真嫌其少，有「論事如論病」，「治事如治病」之方術是也。所論之作，則欲秉承此旨，聊竭愚思，藉補前文之未逮，勘功有責於縣政者之參攷，並冀竭中西夫對於國家之大義。

（二）憲法之要義及對縣長的關係

立國之要，惟「民」惟「地」惟「權」惟一「力」；治國之方，惟「理」惟「法」。然法須基於理，缺理弗能行；理須繼以法，其效乃宏著，是為必然之勢也。

蓋憲法者，完美之法令也；亦即人民或君主權利之「保障書」也。在君主政治之國家，即為規定「統治權」之所在，及其行動之方式。在民主政治之國家，則為規定人民自身權利與義務，及國家之「政權」與「治權」之所在，並其實施之方式，且有最高之效力，非其他法律所能更變。至其所寓作用之目的，固因「君主」國與「民主」國之不同，而異其所期收獲之效果。故諸我國古代「國語」一書，曾有一種極為明顯之定義，其實曰：「賞善罰惡是謂憲法」，是則憲法之名詞，實非倣於歐美，我國數千年前之聰明人物，固已發明之矣！雖然分別二者之要旨，一在明判民情之善惡，而加以實制，迫使人民「避惡趨善」。一在條分組織之系統，及劃分「政」與「治」二者不同之工作與權能，使之各司其職，分工合治，要之皆為「基於理」而欲「宏其效」之行為。

然我國之歷史人物雖已有發明「憲法」之名詞，及簡單的解釋，惜尚未有憲法條文之制立。清季預備立憲，則僅有所謂：「欽定憲法大綱」之擬訂；民初亦僅有「約法」之是則中國數千年之歷史，固未有正式憲法之創制也。迄去年國府召開國民代表大會，因將經過多年準備工作之憲法，宣告完成，始之總得成就我國空前之創造。顧此創造之產生，對于縣長之任務，以及縣自治之事項，即有明白之規定！此種規定在未屆發現有須修改或變更之前，即有最高之效力。實行時期之縣長，既因憲法之產生，獲到「民選」及其他職權上之權利，但對于憲法所規定于任務上之「執行責任」亦已無所逃遁于其間矣！——憲法與縣長的關係，於是產生矣！嗣後縣長日常之行為，即不能超越憲法之範圍。

（三）憲法賦予縣長的任務

憲法對于縣長的任務，規定于第十一章第二節第一二七條，條文為：「縣長辦理地方自治並執行中央及省委辦事項」。計此條文備有憲章十九字，字義然視之，似覺憲法于縣治頗形忽略，惟究其實，則殊不然，蓋縣之地位，國父既經規定於建國大綱第十八條：「縣自治，究應如何辦理？」「中央及省委辦事項」，究應如何執行？其中內容繁雜，錯綜複雜，巨細紛陳，實多不易解決之困難。復查中央對於現行自治工作之規定，經有十四種之項目。行憲時期之自治法，於此現行十四項之自治工作，是否保留或變更，現雖未有決定，惟其結果，必然超於現之規定，或異於現在之規定，自無疑義。縣長為負實辦理全縣自治事務之執行者，屆時所辦之自治事項，自然係以「自治法」為根據。將來所應制立自治法之內容，雖有緣於各地環境之不同，而分別類之增減，惟據於內政部現所擬訂「省縣自治通則草案」之規定，則其要點為十項：（一）確定鄉鎮之地位。（二）確定自治團體之性質。（三）規定居民及公民之界限暨其於自治團體之權利義務。（四）自治權行使之限制，及自治事項之標準。（五）規定劃分自治事項之辦法。（六）訂明各級自治團體之組織及職權。（七）訂明各級民意機關之組織及職權。（八）確立地方自治人員之人事制度。（九）確定自治財政制度及委辦事項所需經費之分担。（十）訂明自治監督機關及監督權行使之方法。（以上係省縣自治通則草案之條文）此外關于自治事項之範圍或亦不外屬于憲法第十章（中央權與地方權限）第一百一十條所列：（一）教育衛生，實業，及交通。（二）財產之經營及其處分。（三）公營事業。（四）合作事業。（五）農林水利，漁牧，及工程。（六）財產及縣稅。（七）債務。（八）銀行。（九）縣警察之實施。（十）慈善公益事業。（十一）其他依國家法律及省自治法賦予之事項。此外當再增加現行自治工作中之保甲政令……此其關於自治工作之範圍，固可概畧預定之情形也。

至于縣長能否順利辦理上列之自治工作，及執行中央及省委辦事項？實視乎其於工作進程中能否免除困難之障礙。關於可能發生困難之因素，余于前篇「十項要領」中之（癸）項曾經採用「遺傳病」及「傳染病」之譬喻方法，檢出九種不同之狀態，俾於發生時期知所尋求治理之途徑。然今尚可再從淺顯者易見之事實，檢出七種普遍容易發生之有關問題，促請共同之注意。

一，縣長本身，才德問題。

二，屬員之能力與操守問題。

三，士紳之協調與守法問題。

四，民衆之文化水準，及服從理解與否等問題。

五，財源之豐竭問題。

六，將來所制之「自治法」，是否確能針與配合其縣地實際環境的條件，與其實際之需要等問題。

七，上級機關之明昧與否問題。

上列七種之「人」「地」與「事」的構成關係，殆可成為「辦理」與「執行」上之關鍵。此種關鍵之存在，實足構成行憲時期，亦為無論任何時期之縣長任務遭致之因素。而為準備行憲時期，上級政府及地方人士，所應集體關注之一大事。蓋此種準備工作之當否，即可決定他日縣長能否完成其任務之「命運」也。

（四）憲政時期縣長人才儲備的商榷

縣長人才的選擇，現在已有考試制度之甄行，並非認為憲政時期縣長人才之才，不適于標準之規定，乃為考試中所錄取之人數，固不足應付中國廣大縣份之需求；而將來從人民選舉之縣長，亦未必限于曾經考取之人員。由此之故，在攷試之未速普遍之前，作者以為：人生于此一問題，洵有商討之必要。……及于社會上所領導之經驗種類，與其人于少年時期在思想上所得之學問，……之關係。而學力上之陶養，與其乘賦上之品質，每多未能盡合乎「理性」之溶化，又常表現于各個祖宗之「遺傳」。——蘇老泉作辨姦之論，強指王安石是奸侫；蘇東坡因嫌文智，亦指程伊川是奸侫。王程皆宋代之大賢，二蘇亦宋代之鴻儒所以有此異論者，非才使然，實性使然也。基於此種「遺傳與習染」之關係，吾人欲論人才之準標，固覺至關緊要，然亦須增申述與論斷之困難！（未完）

美重申採取國際行動 維護巴爾幹和平
指責阿保南三國侵畧希臘 並責蘇阻止進行遏制侵畧

【華盛頓二十三日中央社合衆電】美國頃指責蘇聯之附庸國阿爾巴尼亞，保加利亞及南斯拉夫侵畧希臘，並指責蘇聯阻止聯合國安理會進行遏制上種侵畧之努力。美國重申採取國際行動維護巴爾幹和平之要求。美國特別指責阿爾巴尼亞及南斯拉夫，支持希臘國內游擊戰之行動。並稱阿爾巴尼亞及南斯拉夫，公然强硬拒絕予聯合國調查工作以任何合作。

【華盛頓廿三日中央社專電】美國務院今日宣佈，關於有助美國指責共產黨控制下之阿爾巴尼亞，保加利亞及南斯拉夫侵畧希臘之「深刻及決定」証據。美國國務院今日曾發表聯合國調查希臘北部邊境侵犯事件輔助小組，所擬之實地調查總結果之兩篇報告，此等乃報告以及現正由美國務院草擬之「白皮書」，將作為美國在聯合國大會上指責希臘政治獨立及領土完整受共北方諸鄰國威脅之根據。此項報告，並曾敘述共產黨控制下之三國，于阻撓聯合國調查工作之妨碍策畧，美國務院于公佈報告時稱：安理會由于蘇聯在七月及上週所作之否決，故始終未能採取任何「有效行動」，以制止阿爾巴尼亞保加利亞及南斯拉夫對希臘之侵畧，此等官方文件，已充份表示自今年四月間以來，三國即與希臘邊境事件有牽連者。據美國務院意見：聯合國輔助小組之工作，實已增強巴爾幹委會指實此三國支持希臘游擊隊之理由，并說明存由聯合國方面在巴爾幹維持和平之必要。

希內閣改組
查達雷士奉組新閣 可能今日宣誓就職

【雅典廿三日中央社合衆電】希臘墨西斯內閣，本日總辭。

【雅典廿三日中央社合衆電】希臘外長查達雷士宣稱：保羅國王已囑其組織新閣，渠即將與若干人士進行諮商，新閣於廿五日夜間以前宣誓就職，渠已請議會於廿八日開會對新政府作信任與否之表決。

艾其森遇難後 日和會將延期
艾氏繼任人選難尋

【東京廿四日中央社專電】盟國對日委員會主席艾其森之遇難，將使日本和會延擱數月之久，美國原定于八月十九日舉行初步和談，復改為九月中旬，今則或須至十一月或十一月以後方能舉行。世人對於日本媾和條款之極咸注意美海軍搜尋該機密文件事。然中央社記者獲悉艾其森本人實為解決多端問題之關鍵，而美國局於此等問題之立場猶未最後決定，雖最機密文件亦未能包括情報，多口授于此在佔領日本事項方面地位僅次於麥克阿瑟元帥之不幸外交家。國務院刻必須任命一人，以繼艾氏之職位，而繼承該職之人，復必須先行獲悉佔領最高當局擬傳達于華盛頓當局之情報及詳細意見。可能之繼任人選，或屬過去一年中代理艾氏出席盟國對日委員會及日本方面其他事務之盟總部外交組副組長樊鮑歷。唯外交場中，資望及經驗頗為重要，是以國務院中其他富外交經驗之官員，例如曾任上海美總領事，現任美駐暹公使史丹頓，亦可能為繼任人選。然艾氏之繼任人選，至少需時一月或六週方能決定。日本政府人士對艾氏之死，深為哀悼。日本人士大感悲觀者，即和約之簽字可能延遲至明年華盛頓政府滿任以後舉行。蓋彼等認為目前美國政府明瞭日本之問題而與艾氏同時罹難之兩官員，悉為草擬日本和約計劃之主要人物。羅秦上校為佔領軍副參謀長，及其幹練助手拉爾上校，負有提供及解釋締和後保障日本安全計劃之責任。拉氏且為此問題之專家，該問題與美國就日本和約之某方面之立場直接有關，繼任羅拉兩人之人選，較為難覓得，唯此又將延緩時日，此間咸不認為美國務院或陸軍部準備依據原定日期進行媾和計劃。

中山大學天文台將增光

【紐約廿四日中央社專電】美哈佛大學天文台長謝普烈，宣佈以該校聞名之十一英寸遠望鏡一具，分贈與中國中山大學。

越盟主席胡志明 又傳被部下殺害
法派員與保大密商獨立事

【香港廿四日中央社電】過去數日來，法當局曾與前安南王保大在此秘密商談。據可靠方面消息：前一度任安南王保大侍從武官，現任法駐越高級專員之代表雷諾得上校，十九日由西貢乘機抵此，偕來者有越南領袖二人（代表東京及交趾支那）與前國王保大及越國民黨聯合陣線份子（包括聯合陣線主席在內）從事商談，惟會議詳情尚無法獲悉。雷諾得上校及越南領袖已于昨日首途返西貢。星期前鋒報刊載越南聯合陣線方面消息，謂胡志明確於兩月前被共同志殺害，胡氏所領導之團體地位日趨惡化，原因為胡氏部下發現彼曾與法方秘密談判，由巴黎西貢之行，亦因而遲延。據聞法駐越高級專員波拉埃，乃發動叛變，將胡氏殺害。波氏原擬于四月廿五日返抵西貢，但因彼提交和平建議于全體內閣會議通過，乃不得不將行期展延數日。波氏于返越南途中，或將前往河內，並向越南人民廣播其和平建議。

日共產黨滲入北韓

【東京廿四日中央社合衆電】據日本消息靈通人士稱：日本共產黨已有工作網滲入北韓，以便利工作人員與情報之交換。居于日本之朝鮮同盟人士，實為日本與朝鮮之主要聯繫。共產黨之特務，自朝鮮北部蘇聯佔領區內滲入南部美佔領區，然後轉日本。朝鮮同盟為日本共產黨中極具勢力之一派，朝鮮同盟會員常往來日韓間，共在韓亦有辦事處。據稱：朝鮮共黨領袖會派遣代表一人來日，作為彼等與朝鮮同盟之聯絡員，且命令組織日本方面之朝鮮青年，並遣送彼等返歸朝鮮受訓。

美研究原子能 主要為着國防
發展工業僅屬次要

【華盛頓廿三日中央社合衆電】美國原子能委員會主席李連塞爾本日稱：研究原子能之主要目的，不在發展工業，而在增強軍事發展。李氏于拉斯達漢福特視察原子能委員會工程計劃之次日，曾舉行記者招待會，渠云：發展原子能于工業用途，係屬「次要者」；軍事用途與工業用途雖甚難分別，然現時及未來若干時期，吾人之主要任務厥為生產原子彈，其他一切為和平時期應用目的之生產，皆屬次要，所有原子能工廠之工作重心，均為生產軍用品，即生產國防武器。

粗暴的埃及代表 大鬧安理會
高幟人揮舞血書 制止不聽被逐出

【成功湖廿三日中央社專電】埃及之粗暴，今日觸犯及聯合國安全理事會之尊嚴，當時有一頭戴土耳其高帽及領留有鬍鬚之埃及人，曾被押解逐出理事會會議廳，此人并高聲譴責安全理事會，揮舞血書。按此種突然前未有場面之發生，係適值安理會對巴西所提調停英埃糾紛之要求，英埃兩方恢復談判，而無需安理會出面直接行動之議案恢復辯論時，當時自稱為五個埃及政黨代表之穆門，在公共旁聽席之前排，突然起立並開始以尖銳之聲音高叫不止。穆門不顧安理會主席為維持會場秩序，擊槌鎮壓，高聲叫出三項威脅要求：「第一，直接談判之恢復，將受尼羅河流域人民之拒絕，第二，須有自由統一之尼羅河流域，否則世界和平必將死亡，第三，唯利是圖之政策，將使任何組織走向前國際聯盟之命運」：渠所揮舞之文件，係今日渠自開羅方面接獲者。渠以此血書出示記者，此文件簽字者，為「回教兄弟會之青年」，其中有云，「奮鬥為吾人之途徑，成仁為吾人之最大雄心。」會場紛亂之際，聯合國代表團之部均無任何表情。當時聯合國治安服之衛士，最後將高呼之穆門押送出會場，按今日下午事件之暴發，實為在聯合國任何會議中前所未有者，且其隨之者則為另一埃及人之提出反對，然聯合國衛士均能以頗有效之方式處理事件。同時安理會本身對此次事件，則置之不顧，安理會恢復會議時，無任何人提及此全部意外事件。

新豐縣長下落
彼脅持於水西半山 我團隊正跟踪圍擊

【專訊】新豐縣長羅驛，自於本月十日為共匪劫擄去後，迄今下落未明，昨（廿四）日記者據由新豐來穗之縣府職員稱：羅縣長實係被當地土共龍景山所擄，傷勢不重，現匪衆以我方團隊圍擊，常在水西半山一帶流竄，相信不久羅縣長即可脫險。（將）

美軍佔領區內 韓人圖暴動
百人被捕蘇方抗議 美將使韓舉行總選

【漢城廿三日中央社合衆電】據朝鮮美軍司令霍奇中將報告：過去十日來朝鮮美軍佔領區，有若干人民被捕，渠等從事相當廣泛之革命性活動者。據稱：廿一日被捕者，尚有百人在拘禁中，其中多數皆因圖謀暴動或阻止征集食物而獲咎。蘇聯指控美方之逮捕行為，妨礙混合委會之工作，乃否認蘇方指控之答覆。

【華盛頓廿三日中央社專電】美國則準備放棄美蘇混合委會以求朝鮮統一之一切努力。據此間所得跡象，美國可能進行一「美國計劃」，使朝鮮將來在國際監督下舉行總選，選舉朝鮮之國家立法機關，此間大多數人士認為設朝鮮南部成立政府，則保守派民主黨領袖李承晚可望美國支持出任政府首長。

釋放美兵 平壤蘇軍

【漢城廿三日中央社合衆電】美國陸軍宣佈：平壤蘇軍司令部代表，已通知美軍聯絡官麥克里席，謂為蘇方所捕之美兵三人，將于八月十二日在交界捕地點釋放，美國第七步兵師官長一人及譯員一人，將前往接回。依照蘇方要求，美兵三人乃於例行檢查電線時被捕，被扣計已十二日。

印尼照會陳腔爛調 純為規避暴行責任
華僑各報均予抨擊

【巴達維亞廿三日中央社專電】此間華僑各報對印尼致南京國民政府照會，一致表示不滿，此間大報「新報」評論印尼之照會稱：印尼政府已無疑承認暴行之存在，并熱望制止暴行之重演，然問題則在印尼是否能有效執行。即在平時印尼共和國上級軍官政令及訓令等，常有不能下達或部下之不顧之現象。吾人固欲事實如印尼照會中所言，凡印尼暴行皆自印尼文武官吏撤退後之某區發生，然根據各地報告，印尼共和國軍隊非但參與，亦且數唆他人殘殺搶掠縱火，顯與印尼之照會不符。又印尼向我提出之照會，中多為外交詞令之陳腔爛調，純以規避對爪哇蘇門答臘二地華僑平民施行暴行之責任，照會中稱：印尼軍政當局自某地撤退後，尤以荷軍佔領某區後，某區內所發生各種行為，印尼共和國當不負任何責任。

黃琪翔抵達柏林

【柏林廿三日中央社電】中國軍事代表團團長黃琪翔，本日已由巴黎抵此。自一年前前任團長桂永清離職後，曾由繆培南代理該職，刻派有代表團者計十五國，黃氏亦將向其他各國軍事代表團，然向四國管制委會提出証明文件，時間可能在本月底前。黃氏及其副官等一行之首次來此，係充一年以來人員之力量。

新任兩廣監察使 劉成禺下月履新

【專訊】兩廣監察使劉侯武，於去年迭次呈請中央辭職，均未獲核准，中央曾派仇鰲接任，後因仇氏力辭，昨該署奉院令，監察使職務經派劉成禺氏接充，于月初旬可抵達視事，聞劉監察使目前赴南洋一帶，向華僑呼籲捐款救濟水災，或不及趕返交代，業經電飭該署與主任秘書負責辦理。（翰）

強姦幼女案初審
許廣禧謂女十六歲 常有嬉戲但未強姦

【專訊】本市光復路中昌大街十一號二樓利有才，年廿一歲，花縣人，現任地政局局員，其妹利見有，年僅十四歲，在鄉中被男子許廣禧拖入房中，施行強姦後，畏罪逃省，在英語扭控法院，被刑庭推事判監禁七年，不服上訴，案由萬樂庭推事李世揚，昨特予審訊，據供：利乃民廿年十月初二生，今已十六歲，彼此早相識，戲抱過五六次之多，但從未有強姦，鄉公所証明彼一四歲，實係以銀紙買得證明書，欲加罪於我云，法官諭知候再傳其母到案証明，定期審訊，被告還押。（法）

孫副主席今日來穗
行轅昨派艦赴澳迎接 歡迎大會定明晨舉行

【專訊】國民政府副主席孫科，定今（廿五）日自澳門來穗。行轅昨已派出軍艦永興號赴澳迎接。約於今日下午一時即可到達。預定座艦停泊白鵝潭河面，再由小艇接駁，孫副主席於沙面碼頭登陸，屆時由行轅派出儀仗隊，列站碼頭歡迎，計本市各級機關，省級，市級及人民團體，分別由中央級，省府，市府，市參議會分別通知，派出代表卅人至五十人，至碼頭迎接。各人民團體，並須準備國旗，以資識別。歡迎孫副主席路線，預定由沙面碼頭經東橋，六二三路，西濠口，太平路，豐寧路，惠愛西路，惠愛中路，會轉法政路，以迄預備為孫副主席駐節之行轅官舍止，均請市府轉飭各學校派出童子軍擔任沿途糾察，維持秩序。孫副主席抵穗後，行列，由憲兵第五團及市警察局警察處派出吉普車各一輛前導，全市各機關，學校，商店，井一律懸掛國旗歡迎。穗各界歡迎孫副主席大會，決十明（廿六）日上午十時在中山紀念堂舉行。市府原預定于今日為哲生路等舉行命名禮，因籌備不及，已決定展期舉行。（將）

【澳門廿二日中央社電】孫副主席，廿二日上午七時率盧太夫人離澳返中山縣翠亨村故里，午在總理紀念中學校內，為太夫人舉行八秩晉一祝壽慶典，粵省軍政要人羅卓英等，均親往祝賀，孫副主席以祝壽事畢，廿三日由里赴澳，即將轉澳返京。

李曼瑰抵穗暢談婦運

【時事社訊】政治大學教授，青年團中央團部常務監察李曼瑰女士，近應蔣夫人之聘，出長中央婦女指導委員會文化事業組長，昨因事由京抵穗，記者即以此來任務，據答：此行係為料理私事，過後返京，詢以是否準備參加婦女競選，據表示：對此事未加考慮，因渠現正致其全力以從事倡導及發展婦女文化運動也。氏謂：從前婦女以無才為德，不讀書，不識字，故在歷史上尋找婦女人才頗難，時近女學開禁，許多女子總算為知識份子矣，目前婦女界之矛盾現象，一方面想要在社會上獲得地位與權利，另一方面則要創作應有所建樹，但為環境處處阻止與牽累，故此矛盾若不去除，婦女運動則徒勞無功云。

漢奸鄧彬 昨判死刑
程蓮等提起公訴

【專訊】高院特刑庭廿三日更審漢奸陳信侯等奸車江一案，傳証再審。今（廿五）晨十時公審漢奸鄧彬（即大鶴彬），已審終結，昨判處死刑，主文：鄧彬通謀敵國，充當有關軍事之職役，處死刑，褫奪公權終身，財產除酌留家屬必需外，全部沒收」。又高檢處受理漢奸嫌疑案，經已裁定者有程蓮，劉九，葉火等三名，提起公訴，黃文傑，周攜兩名，以罪嫌不足，不起訴處分。（法）

十八家廠商 違稅判罰鍰

【專訊】地法院推事雷錫琛，受理違犯營業稅案件十八宗，經已分別判處，罰款共一百餘萬元，主文如下：華豐合作膠廠，瓊南膠廠，恒昌隆，福成，協生，泰昌綸，實興，永昌行，成發，崇安，出賣貨物，不附立發票，各處罰鍰十萬元，建昌成，信興，中南帽廠，各處罰鍰八萬元，厚昌，柯合記，興，廣興祥，厚盛，各處罰鍰五萬元（法）

電信局會議今日開始

【社訊】交通部第六區電信管理局，近為檢討該局所轄桂閩三省區內電務情形及工務設施，特召集所轄各電信局局主任來穗，在沙面該局開會，出席人員有該局局長鄒茂桐，副局長方賢齊，工務處長陳秉鈞，業務處長褚進，主任視察盧啟英，及各科室主管人員外，各地出席主任有廣州梁式恒，韶關梁光樺，汕頭羅甘棠，湛江曾祉蔭，梧林關超，蒼梧龍世揚，邕寧吳中規，福州陳德松，廈門楊元拔，南平嚴士琨，香港周公樸，柳州陳可貫，海口黎偉吾，英德黃請晥等，今（廿五）明（廿六）日各局主任工作報告，廿八日業務小組討論，廿九日工務小組討論，三十日財務，會計，人事，總務座談會，九月一日總檢討，九月二日參觀廣州電信局各部門。

作友誼賽，南海隊由名將麥演鏵領導，且擁鍾鏃等戰將，在球場上向德華燃之戰績守，防甚堅強，故中央社隊戰來萬分緊張，第一節，中央社獲得八分，南海隊得四分，第二節開始後，中央社隊前鋒盧燊，有足疾，抽筋，由范家聲接替，鍛頭，中央社隊盧潤，左足，又告抽筋，改由陳雪雲接替，於是實力較遜，第二節終打成十二分與十二分之和局，全場終後，南海隊得三十分，中央社隊十八分，南海隊告捷。

港工潮趨嚴重 今日再行談判
罷工工友已逾萬人

【香港廿四日中央社電】機工工潮已漸趨嚴重，勞資談判雖舉行三次，仍無結果。勞工司廿二日曾召見工人代表，勸導工人顧全大局，為居民着想，希望工人對食水與鐵路照常維持。工人代表以此次罷工，純因生活壓迫，絕無其他作用，工人行動一致，未便部份復工，影響全體利益，勞工司定廿五日召集雙方再謀解決。

【香港廿四日中央社電】港華機會所屬會員機工罷工，迄今已逾九天，雖經三度談判，仍無結果，罷工工友連日陸續增加，刻已逾萬人，市民所最注意之自來水廠及九龍食水供給，現由方派員接替工作，仍能維持，但據工會消息：如自來水廠之機器發生嚴重損壞，自來水供應或將受影響，九龍倉碼頭之機工罷工，影響存貨之搬運，亦因存倉過多，致碼頭貨物撤消，當局對機工工潮調停頗為努力，港督前約請勞資代表，于廿二日下午會同五日下午再行談判，時雙方均作讓步，俾可早日成立解決方案。

盧太夫人 鄧錦輝攝

中山祝壽紀行之一 革命世家之壽
簡單·儉樸·莊嚴。

本報記者 金光

人生七十古來稀，更加上八秩晉一；況且這位壽者又是當今國府副主席的母親，昔日我們國父的賢內助。這樣大福大祿，大壽的頌慶日子。無怪中山縣人民誇耀他們有這樣一位偉大的母親。

盧太夫人是一位舊式的女子出身的，至今她還有一雙小小的纏足做証明。相當的矮肥，孫副主席十分的酷似她。可是慈祥和藹與開明恬達，就非只平常人所能及的。

記者正在翠亨鄉的紀念中學的慕貞堂裡欣賞賀壽者的壽帳，壽屏，和壽禮的當兒，炮竹響處，隨着三五輛華貴一九四七式的「道奇」小汽車到了。人們爭着來看。老人家已由她的任孫——中山縣長孫乾扶掖着入來了。孫副主席夫婦，孫兒治平，治國夫婦等和李大超先生，楊華日先生等，都隨着來了。屋內人可擠擁了。

還屋內的貴賓，確值得翠亨鄉人高傲，專穩的黨政要如羅主席，林陸兩議長，和余俊賢高信等，其他的委員處長等，有陳沛，何春帆，祝秀俠，黃文山，汀完白，李東星，鄧青陽，伍智梅，陳蕙貞，楊思麟，林賢亮等等冉加上「中央」那些大員，真的為翠亨開村以來的第一次盛舉。

十二時止，盧太夫人被請到壽堂中的壽字帳下坐着先由家族祝壽，孫科領班帶成三行，向老人家行三鞠躬禮，完了各家都跑到壽者跟前說兩話的祝詞的話。曾孫——孫治平的千——只有兩歲，跑前去，呼了聲「婆婆，我錫你」，就抱着老人家的頸深深的吻了兩聲。

隨後羅主席林陸兩議長領着的嘉賓多了。百餘人擠得堂內水洩不通，由孫乾司儀唱一聲齊集，向盧太夫人祝壽一鞠躬，話還未完，老人家體儀識趣，即起立，準備唱一鞠躬，衆人請她坐下，才安坐椅上。衆人一鞠躬後，由各家族代表盧太夫人向衆人還一鞠躬禮。跟着隨到的人隨即到壽者和他行一鞠躬禮。

老人家高興極了，她提議往舊屋去一看，衆人又隨着轉往舊屋去。到了舊屋，衆人都高興地七跑八落，東來西往。警告的呼聲發出了。有人在說：請慢點兒跑，六十七年的舊房子，負不了這樣的重担。分批輕步參觀。」

這話才完，李大超先生就說了：「逸民，你是工程師，一劃計一吓，把它重修，這是革命的策源地的誕生者，錢多少，我負責，快點兒！」

「是，是。」

記者望着這所古舊的老房子，和這村中的三十多家老舊樓築物。感慨甚深。當今之世，做了一官半職的，就光宗耀祖，把他們的故居改建得像深宮大殿似的。不只誇耀鄉井，還藉着勢力，豪奪強買鄰村田地，今天我們看見不小的八們，不斷勞苦的一跑到國父的墳上，看他們風水的究竟。這樣樸素恬的小村，竟能產生一個比皇侯還高貴的偉大人物來。

翠亨村，雖然在這二三十年來，受人敬仰，引誘着不小遊客來遊，但這村莊的簡單，儉樸仍舊。除了在村前建了一所容二百人的新式小學校舍及村後幾幢宏皇大建築物的紀念中學外，其餘一仍舊貫。這所以能被人稱贊它是「革命策源地」的聖泉的祖。

在舊居前與來賓合照。 鄧錦輝攝

一時了，大衆都擁進了飯堂。三十多桌的午餐都已準備好，人們的肚子也餓了。坐下來就開動，衆人都舉杯向仁者祝壽，老人家是不喝的，她派了她的兩位「侄孫」孫滿和孫乾奉陪，還到各桌去酒敬一杯，據說這裡採取隨到隨開辦法，是準備了三百席之多，一直吃到那天晚上鄰村來舞獅的也吃了八席。

記者得與這位慈祥的壽者一談。她不只是八們所當稱頌的一位賢妻良母，虔誠的基督徒，她實在是一位身體力行的革命家，「民族之前」，孫先生（指國父）嘗屢謙我信奉基督教，我不是不加入。不過這時滿清還未革除，我要在鄉侍奉翁姑，撫養兒女，怎能一吓子就能正式加入教會，受人注意呢！其實我未嫁之前在家中，為着奉神上香上茶事，和人家吵鬧過的了。」

更且是一位民胞物與的慈善家，她又說：「當廣州中山香港相繼淪陷後，我住在澳門，四處的難人和食相當困難，我每天領着工人燒香煮番薯粥供應一二百人共同食了四年」。「有一天我的家另煮麥片粥叫我加進早餐一頓」。我罵她們：「現在是國難，應該甘苦與共。我不食，他們以後就不再煮了」。「最後，我剩下的只有四包碎細的小米，不足夠一個月燒粥之用」。「我天天祈禱求神的幫助」。當米快完了，日本人就宣佈投降了。我點了一吓，還剩了一包米，「這不是上帝的恩典嗎」！

革命者自有革命者的風儀，看了這位慈祥的壽者，怎能不使人領略悟到「惟仁者能壽」的道理呢！

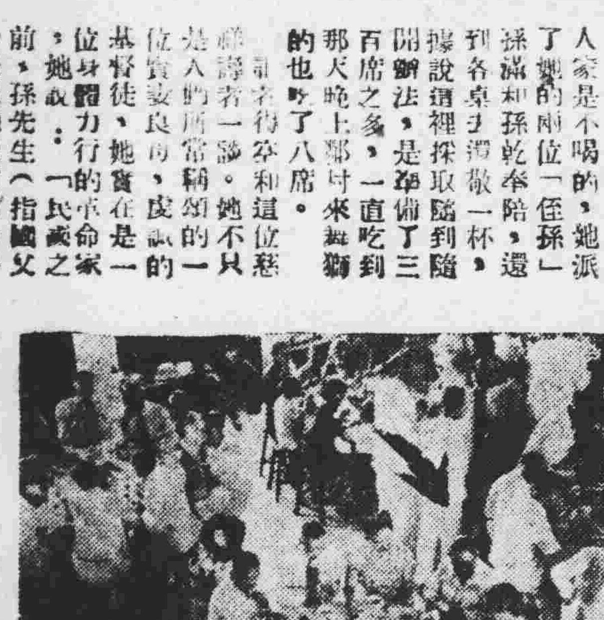

壽酒 黑頭髮——係羅主席 有○者——孫科夫人 白髮頭——盧太夫人

中央社同人昨旅行佛山
籃球賽南海隊告捷

【中央社訊】中央社內外勤記者廿五人，昨（廿四）日晨赴佛山旅行，承王縣長暨記者等參觀縣政府，縣訓所，鎮公所，縣立中山小學，均甚整潔，充滿向榮氣象。工商業，亦極表興盛，十日，低窪之處，浸泊數水日昨始退。據王縣長稱：本年旱造縣民勤儉，尚可收成百份廿五（即約百萬担），差可應付。全縣有國民小學六百八十二間，中心小學七十八間，中等學校三間，小學生七萬二千餘人，中學生一千三百餘人，舉辦公共汽車三輛，與本市同，手車九十七輛，全縣每月稅收二億五千餘萬元，社倉三十萬石，此次水災，受災人民四十萬人，田畝川六十八萬畝，王縣長曾以存倉谷九千六百餘石，施以急賑。縣長步廢業於月前由該縣事官投資三億餘元，早經復業。廿一月來文化，縣政施政以發展教育，局中心，改善農田水利，三十八萬元，百份之二十八為經費。

湛擅放壯丁出口案
省府派員查究眞相

【湛江廿四日專電】前任湛江市役政科科員簽証擅放壯丁出口案，牽連至大，地檢處以前警察局行政科長張仰祭與該案有關，昨已將張氏扣留候訊。聞省府秘書處派員南來查究該案眞相。

穗市點滴

△省府廣播電台今（廿五）晚，九時十分，請何副議長形播講廣東當前兩個重大問題——即鞏固地方治安和正視選舉運動」。九時廿五分，請廣州貨物稅局張局長白川播講：「外滙與貿易」。

△省政府的新措施：首長邇頒五項衛生令飭各地：（一）加強傳染病管理，（二）推行婦嬰衛生，（三）改良環境衛生，（四）學校衛生，（五）實施勞工衛生。

△漁市場倡提漁業科學，敦請現任聯總漁業專家，暫行總管理處廣東分處處長周（廿八）專場作有系統之演講。昨晚則舉行聯誼會。

△平遠縣長張任寶，汕市長駱桂清，軍事科長嚴烈，南雄縣長黃蔡發，省府均予記大功一次。

△名作家李長之，先後出版「一條短史」，「夜宴」，「韓愈」等名著，陽鈴路特佳，社現又出版，其名書「一開一二集」，人一刊記，此書一風行一時，在林出版。

禺南石壁河面 安華電輪被劫
損失約值五億餘元

【文化社訊】番禺市南郊河面，近日匪氛甚熾，石壁環球電船及新造平安電船，昨日前已相繼被劫，而昨日又有走廣州鐘村之安華電船，事亦以被劫，該船昨日上午六時許，由鐘村開來省，七時卅分駛至石壁河面，突被預伏船中之匪徒八名拔槍脅劫，先將該船護航隊之駁殼左輪手槍二枝繳去，隨即大肆搜索，並威脅舵手，將船駛至小洲，至小洲乘暗時，即有匪四名划二艇接應登陸，呼嘯而去。事後駐防大石之番禺縣警察隊及附近各鄉自衛隊聞訊，即立派隊分途追緝，已誌失竹，此次被劫之電船，損失約值五億餘元。

廣州市私立小學校三十六年度第一學期聯合招生廣告

校名	校長姓名	班級	報名日期	考試日期	校址及電話
提多小學暨幼稚園	江之水	一年級新生 二至六年級插班生 幼稚園高初級生轉學生	即日開始	八月廿三日 八月卅日	興福路一百八十四號 電話一一二〇〇
培中中學小學	凌子鎏	春秋季初一四班小學幼稚園各級男女新生	即日起	（一）八月十六日（二）八月廿一日	西關寶源路
慈光小學暨幼稚園	王瓊珍	小學暨幼稚園各級新生	即日開始	八月廿七日 九月二日上午九時	1多寶路一〇九 2十五甫正街 電話一〇四〇二
美華中小學	周振光	初中一年級新生 高小一二年級	報名·1本校·2仁安藥房·3星華行	八月廿三日	西村美華路
越山中學小學	司徒優	春秋季高初中小學各年級生插班生	即日起至考試前一日止	八月廿二日	中學：大新東路 小學：維新南路 電話一二四〇四
淑正小學暨幼稚園	彭卓平	一年級及幼稚園級 各級插班生	即日開始	八月三十日	高第中路
志華小學	司徒龍	一年級新生幼稚園及各級插班生	即日起	八月二十五日	豐寧路（省立第一醫院左側）
經緯小學	顧浩錠	一年級新生 二,三,四,五,六年級插班生	即日開始	第一次八月廿一日 第二次八月廿九日	逢源路逢源北六十四號十六號
仁濟小學	姚宛瓊	幼稚園暨小學各級	即日開始至考試前一日止	八月廿九日 九月二日上午九時	人德路一六八號（海軍聯誼社左隣）
海輻小學	王炳華	秋季一年級新生暨二,三,四,五,六,年級插班生	即日開始	八月二十日 八月廿九日	河南同福中路一二八號
羣秀小學	邵敬華	一至六年級	即日開始	八月廿日 八月三十日	光復中路第七甫水脚
河南大同小學校	陳鍾麒	一至六年級	即日開始	八月廿日 八月三十日	河南同慶路[illegible]坊
務本學校	朱雪公	小學各年級幼稚園[illegible]名班生	即日開始	小學試期八月廿五日 八月三十日	約資華路寶華正中約 電話一三二六四

教部立案私立
廣州法學院 復校招生
校址：廣州市文德路六十九。一、系別：社會，政治兩學系各一班，法律，經濟兩學系各二班，三、報名：八月十四日至二十五日止，三、考試：八月廿七日，廿八日兩日（簡章備索，函索請附足郵票）
院長 謝瀛洲

教廳立案
廣州大同中學招生
（一）班級：高初中一年級新生各一班（二）報名：八月五日起（三）考試：八月廿六日（四）校址：文德路（五）報名地点：一本校二漢民北路嶺南日報社（六）膳宿俱備（七）中國國民黨員子女學費九折優待（簡章備索）
董事長：余俊賢 校長：周游皋

教廳立案
廣州植楨中學 任遠高級汽車工程科職業學校
（一）招秋季高初中一年級新生各兩班秋季高初中二三年級及春季高初中一年級插班生（二）校址廣州越秀南路惠州會館（三）招汽車工程科及標準駕駛科各二班 校址：廣州小北路 以上兩校定八月卅一日在各該校試驗入學
本校選擇師資優良入學教授者佔半數校舍寬廠交通利便
校董 陳立夫 胡文燦 鄒魯 陳濟棠 李珮韋 高劍父 陳昌勤
校長 李颯鳴
董事長黃植楠啓

教廳轉部立案
金陵中學招生
級別：初高中一年級新生初高中春秋季各級轉學生[illegible]足堪求學之需 校址：中華中路三〇二號之一 電話一六二二四一

教廳立案
開明中學招生
（一）校址：德宣西路十四號（二）班級：高初中一年級新生：高初中二年級插班生（三）報名日期：即日起（四）考試日期：八月二十九日（五）優待：本校為獎勵清貧優秀學生，設有半費學額三十名，其他優待辦法詳列簡章（六）本校師資優良，環境幽美，膳宿俱備
董事長陳宗南 副董事長黃家強 校長劉鈞鴻

嶺嶠中學 招
校址德政北路
（一）中學小學幼稚園秋季一年級新生（二）中學春季秋季各級轉學生
考期八月卅一日 膳宿俱備 本校設有清貧免費獎學額
董事長金曾澄 校長金澤光

民生工商職業學校受廣東省地政局委託
招考測量班圖根組學生三十名考試展期（一）報名：展至八月二十七日（二）考試：展至八月廿八二十九日（三）考試地址：本市德政中路担杆巷十六號本校臨時校址

教育部立案
南方商業專科學校 日夜班招生
一、系別：日班銀行，會計，財務行政，經濟，工商管理，統計等六學系，夜班，會計，銀行，經濟，三學系。二、名額：各學系二十名。三、投考資格：高中畢業。四、報名日期：八月十八日起至考試前二日止。地點（一）東沙路本校（二）惠愛中路開越中學內 五、考試日期：八月廿八日上午八時起地點：東沙路本校。六、畢業年限：四年成績及格呈由教育部發給證書
校長黃麟書

中山紀念堂前 民國廿一年立案
思思中學招生
班別：高初中一年級，高初中二年級暨春季高初中一年級轉學生
考試日期：八月廿六日上午八時
考試地點：德宣西路本校
費用：初中六十萬高中七十萬宿費十萬元
董事長華振中 校長李煥章

省立大埔中學徵聘教員
，本校徵聘高中英文數理化教員各兩人，待遇從優，旅費照貼，志願應徵者，請駕臨廣中路錦榮街廿三號地下（即中五十八小學舊址）台談。

中國工程師學會廣州分會主辦
教廳立案
天佑高級工業職業學校工程訓練班第二屆招男女生
（一）科別：土木建築工程，機械工程，電機工程，應用化學四科每科四十名（二）報名：即日開始（三）試期：八月三十一日（四）校址：廣州維新路千頃書院 簡章函索附足郵票即寄
董事長 麥蘊瑜 校長 黃驤翔

海軍總司令部招考留美學生
（一）名額：正取生六十名備取生十名（二）資格：公立或已立案之私立大學理工學院機工電工土工天文物理航海輪機造船各系畢業生或高級商船學校畢業生年在廿二歲至廿八歲者（三）報名日期：卅六年八月廿二日至本月底止地點：廣州市大德路海軍聯誼社（四）考試日期：筆試九月五日面試九月八日口試九月十日至十二日地點：在報名處臨時公佈（五）訓練期間：出國前入伍三個月後赴美受海軍訓練一年（六）待遇：入伍時期——上士在美受訓——准尉受訓期滿——少尉一切照海軍待遇支薪出國期間另支國外月費

北江省立農工職業學校招生
招高農一高工一（土木工程科）男女新生各一班本市考區設文德路華南中學即日起報名廿八日考試免收學雜費每月發給副食費另設韶州連州南雄英德考區
校長：伊欽恒

教廳立案
開越中學續招新生
（一）級別：（甲）高中一年級新生（乙）秋季高初中二年級轉學生（丙）春季初一轉學生（二）試期：八月廿九日上午八時起（即日起開始報名）（三）費用：照政府規定（陸氏子女半費）（四）膳宿俱備（五）校址：惠愛東路一七二號陸大夫祠
董事長陸幼剛 校長陳召培

番禺縣立師範中學第二次統一招生
（市橋）縣師普二轉學生暨師一新生（全部依照省級公費）（遴選）中一新生報名即日開始卅一日截止地點：（一）市橋番師（二）廣州惠愛東路番禺縣政府通訊處 考試日期九月三日。

順德縣立師範招生
一、班額：二年制初師一班一年制簡師科一班各五十名二、報名：八月廿日起至八月廿七日止地點：一、廣州惠愛東路二百八十四號鴻源鐘錶店（文德路對面）二、順德大良本校三、考期：八月廿八日地點於禺山市場校中學內四、待遇：全部免收費（由縣府按月發給公糧代金畢業後由縣府及校方介紹工作）本校環境幽雅交通便利電船四小時可達即日來回旅費約四五千元設備完善膳宿俱備

教廳立案
長城中小學招生
（1）班額：高初中一年級新生高初中春秋季各年級插班生暨小學各年級生（2）試期：八月廿六日上午八時（3）報名日期：即日起（4）報名考試地點：本校（5）校址：中華北路十五甫正街 電話一六九三三 小學[illegible] 膳宿俱備 簡章備索

教廳立案
廣州華南中學招生
班額：高初中一年級新生高初中秋季各年級插班生暨小學各年級生
報名：即日開始 試期：八月廿九日上午八時半起
校址：文德路十九號電話一二〇二八（膳宿俱備）
本校特點：師資優良，管教認真 校舍寬敞，設備完善
校長 郭兆華

教會主辦 教局立案
萬善中小學幼稚園招生
考試：八月廿八日 校址：中學豐寧路南段 小學幼稚園光復北路高第坊蘆荻西 電話：一四八八四 膳宿俱備

八桂中學續招新生
（一）校址：廣州惠愛東路（電話一五〇六一）（二）試期：八月三十日上午八時起（即日開始報名）（三）班級：1.秋季高初中一年級新生 2.春秋季高初中一，二年級轉學生（四）雜費：初中六十萬元高中七十二萬元（五）膳宿俱備
校長陳治謨

國立廣東高等師範同學會舉行會員懇親大會啓事
本會為聯絡感情起見擬於八月廿七日教師節下午七時在本會舉行會員懇親大會凡我高師及專科選科暨附中附師同學希望一致參加並歡迎携眷赴會每人餐費二萬五千元餐費於八月廿六日以前到本會或維新路一三二號合衆行周棠同學處繳交以便預定席次

交通部粵漢區鐵路管理局工務第十二總段招標房屋工程通告
一、招標承建深圳站行車公寓警務運輸宿舍電台工程茲定期本年八月二十九日下午三時在廣州東站二樓本局會議廳當衆開標各建築廠商如經領有政府甲種執照及本段登記及格者希於八月廿八日以前來廣州東站本總段取閱圖則領取標單繳納押標金國幣二千五百萬元屆時在上開地點當衆開標持此通告

律師莫玉裴代趙士中買屋聲明
據稱：一現與甄贊羣[illegible]向合成堂代表黃國文訂買德宣分局內南[illegible]第一號門牌屋業一間之定帖現由士中選行與合成堂交易清楚除日前[illegible]報聲明外如對該屋尚有任何權利糾葛務須於本年八月底向本事務所提出[illegible]代登報聲明」等語除標貼外合代聲明如右
事務所西堤大馬路廿八號二樓 電話：一四〇八九

衡山尹信記鑒
貴號在本公司購買之鹽斤肆百市担存倉已達兩月茲以本公司第46 47號提單提取逾期不再負保管責任幸勿自悮為要
湖南新長沙實業公司廣州分公司啓

復[illegible]律師團
羅君籌 張翰代香持平堂 鄭乘舡買地通告
據稱「本堂憑中買受曹綺[illegible]前向黃獻之買入屋地一段坐落小北分局內內閣巷第十六號[illegible]定立帖定明本年八月卅一日交易如有任何糾葛希於交易期前向賣主理[illegible]通告」等語除標貼外合代登報通告如右
事務所漢民北路一三一號何大珍內 電話一〇五六七

伍雄進律師代李璋發買房屋聲明
恩寧路永慶一巷廿二號瑞然堂郭鑽
據稱：璋發稱憑中買受瑞然堂業主郭鑽屋一間坐落本市第[illegible]沙分局恩寧路永慶一巷第廿二號所有上蓋連地[illegible]磚瓦木石廚廁及一切建築附着物一概在內全深[illegible]經交易後概與本人無涉請代合報及標貼聲明等語除標貼外合代聲明如右
事務所：海珠中路二一三號二樓

律師沈衡業代光塔路四十四號業權人馬鴻長對各舖戶業主聲明
據稱：「本人自置上開房屋因超齡殘破[illegible]防預危險起見擬將該屋[illegible]建[illegible]，訂本年九月一日興工建築各舖戶業主對於[illegible]工務局[illegible]定辦理毋得爭議懇代登報聲明」等語到所合代聲明如上
事務所：中華北路六十二號二樓

律師黃倬羣代中山簑衣沙佃農 德豐堂 合安公司 合安堂
重要聲明通告
據稱本堂等前于民國十四年起承耕廣濟醫院中山縣屬第九區灘新鄉（俗名簑衣沙）全沙田坦歸以吳方佃第吳康年[illegible]等法院會核呈經[illegible]省政府于十七年八月間以財字第五八八號訓令飭由[illegible]第四屆委員會第八十四次會議議決判歸醫院憑照管業並呈奉[illegible]照並于卜八年及廿六年先後升科登記確定領有契証炳據且由本堂等于[illegible]等訴奉前中山縣政府兼理司法縣長方岳昭判決確認醫院業權并飭令吳樾[illegible]司令長官電飭六十四軍劉卅五年早造吳樾又串同沙匪指揮所部隊及[illegible]保安司令嚴予徵處井將吳樾周潤法辦追償割稻谷[illegible]吳樾一面之詞從權強割造成糾紛已飭保安[illegible]湘南）到關搶割光[illegible]後即經呈奉[illegible]辛之子吳樾竟敢勾串匪類[illegible]法院不得扣人入關[illegible]吳樾及糾集者匪陳九仔周潤（即[illegible]法行字第一八六五號批示以沙匪[illegible]所轄吳樾一面之詞從權強割造成糾紛[illegible]
[illegible]律合代通告
事務總所：廣州市大新中路一七八號二樓 電話：一四三〇[illegible]

律師
陳不煩 黃倬羣 岑君謨 潘林慶 周紹光 司徒豪 王天保
受任廣州市海角體育會暨該會公用合作社海角紅樓常年法律顧問
如有侵害上開當事人法益本律師等當依法負保障之責。
陳不煩律師事務所 文德路五十七號二樓 電話：一四五三
岑君謨律師事務所 長堤一一二五號二樓 電話：一七九二一
周紹光律師事務所 惠愛東路倉巷二十三號 電話：一三一六九
黃倬羣律師事務所 大新中路一七八號二樓 電話：一九二〇九
潘林慶律師事務所 惠吉西第八號 電話：一〇二八七
司徒豪律師事務所 惠福西十一號二樓 電話：一三六五六
王天保律師事務所 教育路五十四號二樓 電話：一七[illegible]

修正印花稅法 財部解釋疑義

【專訊】據廣東區直接稅局息：自財部公佈修正印花稅法後，各地直接稅局，以該稅法第十六條，第六目借貸抵押，及欠款字據，係按期長短計貼印花稅票，納稅人儘可從中取巧，不訂立長期契據，而將原契據一再展期，以圖減輕稅負，并該項展期日期，是否由原訂日期起，抑係以展期開始之日期，又第二十四目註釋欄「本目所稱証照如律師：……及舟車飛機執照……」，是否遺漏駕駛人員等字樣，不無疑義，請求直接稅署釋解，茲經財政部分別核示如下：（一）借貸質押及欠款字據，如約定期限不滿十日，而一再展期繼續使用，則遇銀根吃緊之時，貸款人可隨時收回，與借款人不利，所稱上項契據，如一再展期，以圖減輕稅負之情事，當不易發生，至該項契據展期日期，係指展期開始之日期起，不包括原訂日期在內。（二）依人壽保險法之規定，郵局辦理簡易人壽保險之保單，免貼印花稅票，在修正印花稅法施行後，仍繼續有效。（三）第九目預定買賣契約，註釋欄本目所稱契據，如預約券名稱定單：……」，「種」與「稱」字，係排印顛倒之誤，應予更正。（四）洗染業及修理鐘錶業，應按第十二目貼用印花稅票收到錢款後，如不另立收據者，准免貼印花稅票。（五）第二十四目註釋欄，「本目所稱證照如律師：……及舟車飛機執照：……」，在原訂印花稅法及修正印花稅法草案內，在「及舟車飛機之下有司機二字，嗣經立法院修正，本內無司機二字，似係立法院繕寫遺漏，已函請立法院秘書處查明更正」云。

粵鑛產儲量估計 黃金佔一百萬兩

【光華社訊】據建設廳採測，本省鑛產儲量估計，爲金一，〇〇〇，〇〇〇兩，油頁岩七四五，〇〇〇，〇〇〇公噸，煤一六五，五八二，〇〇〇公噸，錳一八，〇〇〇，〇〇〇公噸，鎂七，〇〇〇，〇〇〇公噸，銻一，〇〇〇，〇〇〇公噸，五〇〇，〇〇〇公噸，黃鐵五〇〇，〇〇〇公噸，鎢三七〇，〇〇〇公噸。

菸葉 推企

【專訊】舶來英美香煙價漲，十捲香煙亦隨推進，連日漲百分之十強，土產菸葉，新貨源豐，市情平穩，各土捲煙廠購力平常，許州佛葉按二百六十萬元，南雄頭等煙葉成一百六十萬元。（商）

土紙市點淡 建扣價速降

【專訊】各紙料源，新來漸豐，需求閩場已成過去，視秋節後中日連方在操作之機，受洋紙影響，港紙手染紙外銷乏力，市情一蹶不振，建扣慘跌不已，閩汀源湧，米貨客需貨週轉，削價而沽，正二印成隆成一百把爲十六萬元。

料京文雖值當銷，雜支翻狀，南山佑記成六十四萬元，舊料云山成五十九萬元，雄扣正華成十萬〇五，泰和成八萬三，貫信雖疎，亦跌十餘萬元一担，三印劉學禮放一百廿六萬元，直庄萬金紙成十四萬元，其他各土紙普遍降百分之十五強云。（商）

外圍辦運失算 粮價跌後轉穩

【專訊】東關昨晨到十谷七十餘萬斤，內有明倫堂谷四十萬斤，提轉貨實得三十餘萬斤拋放，米機客購買力疲，成交紙得十餘萬斤，谷價因外圍辦運失算，價略微，沙基糧食市場方面，批發交易上名無多，於零售限價，依然不動，與前日相仿，內登記成交上午有米一千零四十四包，谷二千四百〇四袋，又二萬市斤，下午成米一千三百六十五包，谷四十六袋，公價成盤存屑米成廿七萬二，絲苗米成廿三萬八至廿四萬八，七担種十八萬五至十九萬二，銀粘米十九萬九至廿三萬七，新興白十九萬八至廿三萬三，晶雪成二十二萬元，粉種成廿萬〇二，洋粘成廿萬〇九，機米十九萬二，早米十八萬五千元，齊眉谷成十七萬八千元，事關價跌過钜，產區運來失算，淡後市勢轉穩，湘米來源不繼，供求飽和，糧食趨勢尤作淡觀云。（商）

桐茶油堅挺 茴棓市牛皮

【專訊】出口油類，滬後微揚，市況轉穩，昨日星期例假，雖無大宗實買，港紙退縮，外銷乏力。桶庄桐油早成一百三十五元，後扳一百三十八元，北江茶油成五十二元，西江茶油成五十一元，菜油成卅三元九毫，以上均係港紙價格，土產出口貨按市少成，五子按八十二萬元，八角三十二萬元，新桂皮按十四萬六千元，各指行銀行掛牌結滙後，市勢可望轉穩云。（商）

猪跌牛疲 魚類醒肖

【專訊】肉類市場管理處，昨日零售報價採錄如下：大猪各江多判，銷港無力，市價回跌，生牛則一片牛皮，生猪每市担八十八萬三千三百元，生牛九十一萬六千六百元，猪肉每市斤一萬三千二百元，牛肉一萬一千九百元，魚九千元，扁魚七千元，大頭魚六千五百元。（商）

椰油疎爽 白藥慘跌

【專訊】工業原料，趨勢慘淡，輸入有放寬可能，港紙外客忍手，恐防有再跌之虞，成交寥寥，白藥爲製火柴急需之原料，會爾二百萬，上昨日降，竹城庄木桶成一百八十萬元，西桶成六五萬元，鐵桶白腊成一百〇二萬元，椰油獨爽，月嚟有交易，星州貨成一百四十六萬元，各士的錫嘜，按價無成，市情今後之勢。（商）

漁協會派艦 決保護漁民

【光華社訊】中國漁業生產建設協會月前曾向美國以七億元購得新式二百噸漁雷艦，裝備完竣，日前已撥本省保警處轉海軍部核准立案，據息：該會以寶安縣屬之萬山羣島，爲華南一重要漁區，然歷來乃爲匪盜所佔，政府力量難以到及，漁民捕魚銷等均甚受威脅，故除成立萬山分會，漁民組織，加強漁雷艦前往，特派該艦出駐該地，武力保護漁民。

全省小型工業手工業統計

【光華社訊】據調查所得，本省高要，陽江，陽平，恩平，南雄，英德，乳源，四會，鶴南，博羅，海豐，陸豐，汕頭，惠來，南山，平遠，和平，信宜，廉江，湛江，徐聞，瓊山，臨高，崖縣，曲江，南澳，順德，從化，河源，龍門，潮陽，佛崗，五華，化縣，三水，連山，雲浮，廣寧，新興，鶴山，鶴平，大埔，海康，新會，南海，清遠，仁化，樂昌，羅定，澄海，丰順，蕉嶺，陽春，高明，普寧，梅縣，靈山，紫金，連平，興寧，六十二縣市中，共有小型工業手工業七八五〇九家，工人二七二，九九二人。茲分類誌後以供參攷：（一）水電煤氣工業二家，工人五六人，佔各業工人總數百分之〇〇二。（二）冶煉工業一家，（三）金屬品工業六五二家，佔各業家數總數百分之〇·八三，工人二七四四人，佔各業工人總數百分之一·〇九。（四）機器工業一三五家，佔總數百分之〇·一七，工人四六九人，佔總數百分之〇·一七。（五）電器工業一家，工人十五人。（六）交通用具製造業五五家，佔總數百分之〇·〇七，工人二六七人，佔總數百分之〇·一〇。（七）木材及其製造業三一五六九家，佔總數百分之四〇·二二，工人五三，八七六人，佔總數百分之一九·七三。（八）建築工業四家，工人四八人，佔總數百分之〇·〇二。（九）土石品工業一，八九六家，佔總數百分之二·四二，工人……（十）化學工業二，七二〇家，佔總數百分之三·四六，工人四二，八三九人，佔總數百分之一五·六九。（十一）飲食品工業三四，九六〇家，佔總數百分之五〇·二五，工人二五，六五八人，佔總數百分之九·四〇。（十二）紡織工業五六六家，佔總數百分之三，工人……（十三）服飾品工業二九九家，佔總數百分之〇·三八，工人五三三人，佔總數……（十四）文化工業九五家，工人二九〇人，佔總數百分之〇·一〇九，（十五）雜項工業五九四家，佔總數百分之一·二二，工人一五，九〇六人，佔總數百分之……全省小型工業，以木材及其製造業爲最多，其次爲紡織工業，以工人人數言，則以紡織工業爲最多，其次爲木材及其製造業，再次爲化學工業。另據報縣境內全無工業手工業者，有赤溪，寶安，紫源，陽山，吳川，連南，封川，開建，龍川，電白，防城，遂溪，及文昌等十三縣市。

各行商情表

下列物價法幣本位計算　八月廿四

穀米類（改用市秤計）

齊眉米中	廿七萬二
洋粘米中	廿萬〇五
銀粘米上	廿三萬七
絲苗米上	廿四萬八
七担種米上	十九萬二
新興白米上	廿二萬三
雪米上	廿萬〇七
大糯米上	卅四萬元
早米	十八萬八
糙米	十九萬二
絲苗谷	十七萬五
齊眉廿	十七萬八

油麵類

土榨生油	卅六萬六
新灣生油上	卅六萬五
坊子生油	卅五萬七
北江茶油	卅七萬九
桐油桶庄	九十四萬五
土榨生甫	廿七萬五
灣生甫	廿七萬元
大豆餅甫	廿四萬五
東江茶甫按	七萬七千
月嚟田料	六十四萬元

鹽類（包稅担計）

沙抗上	卅一萬元
仙白上（無貨）	卅萬元
平海（無貨）	廿八萬元
烏石上成	廿九萬五
三Y	三十二萬元

糖麵類

榴花牌粗砂	九十二萬元
五羊省營糖	九十四萬五
頁尖白糖上	七十五萬元
市橋片糖	五十三萬
百[illegible]砂英文麵	六十萬元
勝利麵	七十五萬元
福星如意湘麵	五十八萬
金門嘜麵	七十八萬元

豆類

長沙黃豆上	廿五萬五
樂昌珠黃上	四十六萬元
[illegible]陵黃豆大	卅二萬五
北江綠豆上	廿六萬元
江北南豆上	八十一萬元
左江烏豆上	卅一萬元
柳朱黃豆	三十三萬元
蠶豆小	十六萬五
北江紅豆新	三十一萬元
西江竹豆上	廿五萬七

火柴類（包笠說計）

勝利牌	廿九萬五
鳳花牌	三十萬元
如纖牌	卅七萬元
游泳牌	卅四萬元
三角牌	卅四萬元

洋紙類

歐矣叭紙中磅	一萬四五
輕磅	一萬五千
雞皮每磅	一萬一千
歐洲新聞粘	卅六萬元
白腺紙粘	十六萬元
白打字紙粘	廿二萬元
二號紙	卅八萬元
湘腺紙上	四十萬元
玻璃紙粘	一百七十五萬
焰仔紙餅庄	三十五萬

土紙類（上貨）

福建玉扣	
特號萬川特	十七萬八
二號成隆	十六萬元
四號	十一萬元
南東庄上	七十二萬
南雄東庄五手	百〇五
頭印貫尖	五十萬元
和平東庄上	六十三萬
貝嶺中包顏料	十萬元
長江貫信五印	百二十萬
長江草紙四印	五十二萬
姚口南扣上	六萬五八
大埔京支上	七十四萬
南雄玉扣中	九萬元
花口山貫中	三萬二千
丁班重桶全塌	廿三萬元
南山彔文新六	六十四萬元

紗綢布疋

巨綸牌煙紙	二百廿五萬
新時代煙紙	二百〇五萬
新國民煙紙	一百八十五萬
土絲（両計）	一萬一千
金記嘜桂香紗	六十一萬
公記嘜素綢	五十三萬元
永大紬	五十[illegible]元
十支童軍紗	廿八萬元
廿支新金城	廿九萬三
廿支特金城	卅一萬八
廿支新雙馬	廿九萬四
廿支雙馬紗	卅二萬八
卅二支藍鳳	卅六萬
卅二支銀月	卅七萬元
四十支藍鳳紗	四十一萬四
四十二支藍鳳	四十二萬
水鴨細布	卅七萬六
12磅細布	卅九萬五
士林藍布	九十八萬元
四君子嗶嘰	四十七萬五
桑夏玉白布	卅七萬五
木蘭白布	卅七萬四
雙魚黑素紡	四十六萬元
湘棉花中	一百八十萬元

華洋雜貨

新生黑貓電芯	一萬九千
鵝抉黑車線	五十八萬元
飛輪牌車線	五十萬元
正抓嘜車線	一百卅八萬
金鷄香皂	六萬二五
刺嘜藥皂	五十二萬四
萬利藥皂	卅二萬五
同齡玉牙膏	廿二萬元
先施牙膏	五萬九五
18寸飛魚帕	三萬三千
三八雙手巾	五萬〇五
一冊門鷄襪	六萬八千
二磅金錢水壺	四四萬七
二磅金龍水壺	四十五萬
二磅金錢暖胆	十六萬八
三鷄縫針	十七萬元
三個九嘜油鐘	一萬四千

海產雜貨

西白果	三十萬元
西冬菇上	六百二十萬
草菇頭	五百三十萬元
沙井蠔	四百萬元
龍口絲	一百四十萬元
新洲蓮	二百〇五萬
西云耳	二百六十七萬
新金栄千	一百〇四萬
成大墨魚	一百二十萬
中抽魚	四百三十二萬
鯆肚	八百三十八
太平蝦	三百二十萬元
中平章魚	七百八十萬元
西尤魚	四百五十萬
元貝	九百二十萬元
中鮑魚	一千八百萬

工業原料

上白花士令	八千五
黑桶花士令	三千六
月嚟哥士的	一千七元
馬加地梘打粉	八十七萬
星洲椰油	一百四六
梘膠澳州	六十五萬元
月石粒成	五十二萬元
蓖牛油	一百卅五
火酒成	六十五萬元
硫化石六城	一百八五
硫化元青黑桶	八百萬元
三城牛潔粉	十七萬元
士初片鈎嘜	七百八十萬
木桶松香	四十六萬元
紅片成	三百五十萬
白凡有貨	廿萬元
白石粉	十二萬元
桃膠	一萬元
硃砂	六千元
城木桶白蠟	一百八十萬

燃料類

亞加亞黃電油	百十七萬
亞加倫散電油	八十八
亞加紅桶火水	百六七萬
亞加倫散火水	百廿八萬
隱牌火水	十四萬五
孖色油渣	五百三十萬
黑油渣色	四百六十萬

教育人員講習會爲弑師案發表告社會人士書

希望學生憑良心 作正義心理制裁

【專訊】爲嶺南大學弑師案，本次省教育行政人員暑期講習會特發出告社會人士書，其文如下：嶺南大學附中學生毆斃教務主任蔡輝南一案，發生以來，差不多兩個月了，除行政的處分經教育廳明白發表外，法律的處分遲遲未決定（本月二十日法院才提訊），至若社會上對於這個案子「感慨系之」的人們，當然是不少，可是發表嚴厲正確的輿論給他一種社會的制裁的是不多見，本會同人這回集合在廣州來講習，作討論「整飭學風」一個問題當中，便聯想弑師這個案子，認爲這不僅是關於一個學校的問題，而是關係於整個教育的問題，更是一個很嚴重的社會問題。現在爲喚起我教育界同人的注意和喚起社會上各方面人士的注意，特表示我們的期望，提出下列意見：

學生方面　對於學生方面：本案內的行兇者，已經教育行政當局處分了，以後法律的處分，也希望司法當局能夠分辨是非，更希望各學生良心上作正義的心理制裁，因行政及司法之嚴正處分與示而轉移過來。

學校方面　對於學校方面：嶺南大學當局，所希望的，是能以「同人所欽仰」也不「丘之處」的態度來檢討，有過人必知，看作經過的處理，以其心理的影響，有忽略的地方，疏忽的前車，以爲改造的校風，各校則爲鑑，集其作檢討的交換意見，觀者協助，當局者更進一步。

教育界方面　對於教育界方面受了這個案子的……一校的錯誤，如全體的錯誤，如全體校的力量，加以矯正，省可樹立優良校風……

社會方面　對於社會方面：這個案子雖是發生學校，而從倫理上來說，便是社會問題，所以社會上各方面人士應該密切注意，不論對學校對學生，都給以有效的制裁，使嗣後永遠不會再發生這些事件。再進一步說學校風氣與社會風氣是互爲因果的，所以不獨希望以社會的力量來解決學校風氣極不良的風氣，並盼望社會樹立良好的風氣，以爲學校的楷模。總之，國家社會的一切權威的建設，都以學術爲基礎，教育者是研究學術的，負傳授知識的重任。故學生要重道尊師，尤其是學校當局要重道尊師，同人等服務教育界有年，因然是愛護學生，尤其是愛護學術，愛護教育，所以愛護國家社會，所以要大聲疾呼，盼望各方面共同努力。廣東省教育行政人員卅六年度暑期講習會全人敬啓。（教）

中大定期註冊開課

滬區二千餘人投考

【專訊】中山大學本屆新生招考經已舉行完畢，試卷刻在評閱中，至下學期開課日期經已決定：九月一日至十日註冊，十一至廿一日選課，廿二日開課云。（教）

【上海訊】廣州國立中山大學委本市交通大學代辦上海區招生事宜，業截止報名。新生二〇六一人，另有研究生六人，九月一日至二日在徐家滙交大內舉行入學試，試場共分十八……（訊）

省立藝專遷址 各科改五年制

【文化社訊】廣東省立藝術專科學校，本年度遷光孝寺復課，奉教育部令，自本年度上學期起，各科改五年制，招收初中畢業生，該校已于昨（廿四）日舉行新生入學試，計共錄取新生一百七十人，另錄取五年制廿四人，科別以音樂、繪畫、雕塑等……該校已增聘黃友棣爲教務主任，馬思聰先生負責。

軍人子弟學校 下月招生開課

【東南社訊】軍人子弟學校，刻已擇定文德東路十一號爲校址，聘張發奎爲董事長，……名譽董事長，……等爲董事，……月初旬舉行董事會，推定校長人選，籌辦招生開課事宜。

開會忙

省教育會今日開幕 講習會昨已閉會

【專訊】全省教育行政人員暑期講習會最後一天，上午八時請黨部主委余俊賢演講「教育與黨」，繼由嚴明先生講「中國各黨派的基本問題」，陳一百先生講「中國教育的問題」，下午討論健康教育……是日上午由省府羅主席東園設宴招待，下午由商務，中華……六時在情緒和諧中舉行閉幕典禮。

【中央社訊】廣東省教育會第三次會員大會定今（廿五）日上午十時在教育路禮堂（大華戲院）舉行開幕禮，該會理事會推出金曾澄理事，計各縣市教育會代表經到者達七十餘人，代表資格審查由理監事會推定陸幼剛、宋其新、吳鼎新等審查，會於昨（廿四）日在該會內舉行……大會第一日（廿五）議事日程，上午十時至十二時開幕禮，下午四時至七時……（廿六）上午九時至十二時討論提案，（廿七）上午九時至十二時討論提案，下午四時參加……選舉閉幕。

中上學校聯合會 堅請照原額收費

推舉理事謁見祝局長

【華南文化社訊】私立中上學校聯合會昨開會員大會，出席代表余會澄等五十一人，討論應收學費數額問題，議決一致請照原額收費，推舉理事謁見祝局長，陳明學校辦理困難，照核減數目征收，實難辦到，……附中一生弑師案，以司法院依法……

青年合唱團 定期演唱

【文化社訊】本市青年會合唱團定卅、卅一兩天在該會禮堂演唱，由黃飛立指揮，曲目爲高爾氏名著之一「聖城」一劇本，由黃飛立小提琴伴奏，李素心小姐鋼琴伴奏，其餘獨唱部份由蔡曲旦、曲方幸等負担，在此次演唱會入場券分普券八千元，會友券四千元，學生券四千元，演唱時三刻開始。

鶚文中學 開始招生

【本市訊】本市私立鶚文中學由歐陽駒、黃文山、莫紀彭等創辦，已在中華中路九起雲里自建校舍，本月初竣工，自本月廿四日起開始招生，決於九月十日開學。

梧風學校 秋季招生

【本市訊】西關洗基梧風補習學校暑期班業已結束，秋季學期由八月廿二日開始報名註冊。聞該校兼以作育人才爲宗旨，學期收費均較當局規定爲低，本期小學班僅收廿萬元，升初中班四十萬元，升高中班卅八萬元，國文專修班卅九萬元，除規定特別優待辦法外，本學期另增免費學額十名。

僑光中學 定期招生

【本市訊】僑領朱瑞石、陳新隆等，策動海外熱心教育華僑捐資創辦僑光中學，現已就緒，擇定東皋大道二號爲校址，定於八月卅一日招收新生，聘黃棟培爲校長。

零訊

△市文化婦女協會舉辦女書畫家作品展覽會，今（廿五）日起至廿七日止一連三天在惠愛中路市小教聯會內展出。

△市一中增設自費生，高中一班初中二班，今（廿五）日放榜。

△東校畢業生調處訂定同學錄注意事項，昨已公佈。

△岜府街張氏孝友書院最近提倡重修書院中部餘地增建樓房一大座，以爲辦學之用，定廿五日開校，由張主任持，務於最短期間完成，以備開辦孝友學校。

花柳疑瘋注意

血毒惡癩救星

惟聖醫格克博士發明

奧卡純藥片

方能根本治癒永不復發

面耳紅熱　肌膚瘙癢　虫行蟻走　眉鬚易脫　皮肉浮腫　紅斑麻痺　等狀彩似瘋毒不論血毒惡癩發生花柳傳染或癩瘋惡癩所致皆保証全愈因此藥經醫界嘉許各國大醫院實驗治癒已達千萬人且安全功力均勝針射至花柳發生之瘡疔橫痃杜果胃痛等病更能一掃無遺

各大藥房均有售

贈價預告　九月五日起增價每盒九萬二千元

用藥指南　盤尼西林及銷化亦先等藥可治白濁而不能治血毒，梅毒，疑似瘋癩，惡癩各症故患者不可不以奧卡純爲根本醫治之救星

奧卡純

教廳立案　永康助產學校招生

（一）班額：一年級新生及插班生（二）資格：初中畢業或相當程度（三）報名：即日開始（四）試期：第一次八月十五日第二次八月廿八日（五）校址：惠福西路紙行街

學費從廉　設備完好

董事長李漢沖　校長麥少漢

務本招　小學各年級插班　商業簿記速成第八期　國英數專科日班夜班　國文專修科日班　珠算速成夜班第十期

小學試期：八月廿五號　日夜班開課：九月一號　校址：寶華正中約

董事長余宏敞　校長朱雪公　可搭膳宿

台灣航業公司所屬　六千五百噸巨輪　高雄輪　承運客貨

定八月二十五日正午十二時開　二十六日清晨由黃埔直駛　基隆

客票由八月二十四日上午九時起發出（星期日照常辦公）

代理人　中國旅行社　貨運部　太平南路十四號　電話一六三五四　客運部　長堤永安堂大厦　電話一六四六三

南中國最負時譽

英記老茶莊

首創新法製茶　著名紅茶壽眉　粵閩浙漢

廣州分行　十八甫北

買屋聲明

本人經中訂買許榮欽前與劉宏璋買受吉屋一間在珠海分局段內寶華街青花里第拾柒號門牌所有上蓋連地四至均照登記圖証四圍牆壁磚瓦木石門楣間格俱全經交定立帖准期本年國曆八月卅一日交易如有按揭及一切轇轕未清請于交易期前與賣主許榮欽理妥一經交易概與買主無涉　董潤福 鳳秋同啓

遺失聲明

本院遺失廣州市糧食市場第八十三號入場證壹紙除申請補發外特登報聲明作廢　六二三路德豐米機啓

三水縣蘆西公路利通公司聲明路權啓事

查本路路權，前因時局動蕩，於地方淪陷時，全部遺失，除依法呈向廣東公路處申請登記外合登報聲明作廢　蘆西公路利通公司創辦人宗書成啓

遺失電話保証金收據啓事

茲遺失電話一〇〇二五號卅四年十一月十七日電話保証金（六千元）收據乙紙除呈請電話管理處備案補發外特此登報聲明作廢　用戶李公館啓

榮滋堂買受粵華西一街第六號屋業通告

本堂經中買受裕業自置鋪業乙間坐落本市惠愛西路華西一街第六號所有上蓋連地四圍墻壁間格門楣電燈水喉俱全四至照記圖證爲準經立帖訂期八月二十六日立契交易如有華洋轇轕及任何權利關係希於期前與賣主理妥一經交易概與買主無涉除標貼外特登報聲明　榮滋堂啓

買吉屋聲明

本堂經中買受譚發吉屋乙間坐落廣州市海珠北路門牌第二百二十六號上蓋連地間格俱全深活均照土地登記圖爲準經立帖交定期於民曆八月卅一日交易如有華洋轇轕揭借等情未清請速向賣主譚發理妥一經交易概與本堂無涉除標貼外特此公告　卓然堂啓

毛巾被大廉價

集中各大名廠毛巾被被單於一爐，以備各界採購，惠顧諸君，請早移玉步

三友實業社　總經理處高第路五十號

火流

語絲

祇能愚弄我一次，是你的恥辱；如你愚弄了兩次，卻是我的恥辱。——蕭伯納

「命運」不會約束你，除非你向它投降。——巴爾扎克

嗚呼！教育之意果如此乎？

——因嶺南附中弒師案有感——　謝山。

前月在嶺南附中發生的所謂「弒師案」，經過了二十號那天的公審，再過兩三天（廿六號）就要宣判了。也許那三位人犯會得到幾年徒刑之類的責罰，也許，誰能說，誰知道，他們會因查無實據而無罪省釋。然而這都是刑事上的問題，再談下去便拖泥帶水，離題萬丈了：其實在這個問題背後，還有一個更嚴重的問題，那就是姚教育廳長會強調聲言而終成事實的一回事，——十多個嶺南附中的高三學生，包括沈，杜，韓，關，李四人，因此案而被革除了學籍。

革除學籍的意思不僅包括嶺南附中把他們開除，更嚴酷的，還包括了全國各學校不得容納此輩青年，換一句話說——這是教育當局永世不好意思說出口的——這十多人，永遠不能再受本國學校的教育，永遠被國家遺棄！

可憐這一羣被教育遺棄了的年青傢伙！站在生物學的觀點上說，一個人的品格，是被三種因子決定的：那就是，遺傳，環境，教育。在我們未作詳盡考究之前，實在無法知道他們的祖先是何許人也？究竟遺傳了多少家族特有的性格，他們的子弟們？因此暫時把遺傳這因子放過一邊不談。次說環境。唉！不用提，自民國肇造以來，那一天不在打？跟外國人打，跟自己人打：似乎一切的問題，總和拳頭刺刀槍炮結了不解之緣，非打不能解決。所以在國民代表大會裡可以高聲喝打，參議員諸公可以杯碟橫飛。嶺南附中學生之毆打教師，眞是事有淵源，不足爲怪。所引以爲怪者，祇是那在人類歷史上，一向扮演有決定性的角色的「教育」，竟然溺職失塲，一逕都沒有作爲而已！

現在，可提到教育了呢？其實誰人不提教育了呢？蔣主席在中國之命運裡便強調心理建設，亦即強調國民性，教育的重要性和迫切性，通中國的教育家更無日不談教育，報章雜誌以教育作爲評論素材的，也不知凡幾了，及至弒師案一發，於是乎更熱鬧了，提起打教師，哎呀，教育問題呀！不錯，這是教育問題。然而怎樣解決呢，姚教育廳長的解答是要「正視醜惡」，主張「嚴辦」，再以一個甚麼協會的通電爲例，簡直把那羣學生比作窮兇極惡的共匪，那更非嚴辦不可了！嚴辦的結果：三個首的學生已受審訊，自行將判各；十多個學生因各式各樣的有關理由被革除學籍，如此如此。這就是那些教育專家們認爲解決這「教育問題」的妙方，而他們的任務也圓滿地完成了。

簡單麼？太簡單！不是嗎？「頭痛醫頭，脚痛醫脚」的老法子，是最簡單不過的。然而，幾十年來，中國就因爲這八字眞實給害了！如果這一次十幾個學生被革除學籍便算解答了教育問題，便代表了中國，再說狹一點，廣東省的教育成績，身爲教育界的都應感覺羞恥。以淘汰，以革除爲教育的手段，那是紀元前的事了。斯巴達人把剛出世的孩子加以審別，強健的留養，柔弱的丟棄山坑，這是最極端的強種強國的想法。但這仍然比養到中途然後在路旁不顧的好。現在把這十多人革除學籍，不是在路旁不顧還是什麼？教育的本旨，至少應該把壞的變成好，好的變成更好。而最值得教育家驕傲的，莫過於如何把頑鐵鍊成精鋼，如何把劣拙的人轉入正軌，這一回事了。事實上，教育之可寶貴，全在乎這一點而已。

可是，教育家們曾經有誰注意過這一個問題，更有誰伸手提攜這問題的核心。把犯過的學生革除去了，並且通令全國不再收容他們，斷絕了他們可能再受教育的機會，這是甚麼意思，還是什麼居心？學生誠然是錯了，現在更不容許他們有翻身的機會，誰說他們不會因失學，失教養而再壞下去，說不定有一天他們其中之一竟然壞到足以影響全中國的局面，這個責任該誰負？

無論從那方面看，革除和遺棄除了暴露教育家的放棄責任之外，便再沒有甚麼意義。唱高調不足以服人，眞正熱中於教育者，還是請拿出功夫來罷！

大牛列傳（3）

老弓

反正南方的氣候不見得嚴寒，外還有一個情好是吃與疴，他每天起床時間，絕無規定，有時半夜醒了，看見月亮，以爲天亮，爬起來大罵別人貪睡，自已發覺了錯誤，撲的一笑擱回床上，有時他非過正午不願起來，起身以後，循例是跑廁所，情勢之緊急，可以推山倒海，好和他開玩笑的三五個人，老是候他抓草紙朝廁所跑的當兒，製成緊急的樣子，半途堵截着，告訴他一件事，他又想理會，又禁不住內急，一面推開人，一面說不出間不容髮的所以然，只連聲「有事」「有事」的喊着，倘對方還是一味的胡纏，他眞急到不可開交，發脾氣了，只有媽媽的罵起來，但還是不能說出所以然，這時候，擱阻他的朋友，仍脚着狀態，那時大牛認爲外交失敗，惟有訴之武力，但拳頭還未打出去，已經滿褲郎當，慘極，他已經是忍無可忍，推陳出新的東西，毫不留情的向外排洩，源源不絕的由褲管吊下，那時開心的朋友笑到眼淚水流出，一鬨散了，大牛拖着帶有異的香心子仍向廁所收拾殘局罷了，狼狽的局面過後，他視同生命的茶館，他不能不去，途中過着剛才和他開玩笑的朋友，他笑非笑的怨他們一句：「開心的事餵多着，何必一定要這樣玩笑呢」！他還種汪汪大度，可說是前無古人，所以不論大大小小，男男女女，都樂于和他做朋友！他還有一種好處，是好請他人上茶館，不論生張熟魏，尤其是小孩子，一湊合便上茶館去，不論袋裏有多少現金，總是以掃數吃光爲原則，但他得聲明，袋裏有多少，吃多少，這個就沒人肯攪弄他坐茶監，也可以說他最夠朋友的地方！

（二）初出茅廬

自從爸爸很滿意的以繼後有人：隨着媽媽棄世，大牛的生理正發生變化，賴子也轉大人聲，照例是不能再升小學二年級，爲着生活，跟着叔父寶海鮮，不到一個月，（未完）

紅人

馮凡

做事好歹姑不論
迎逢拍馬是紅人
上司到了我也到
上司前走我便行
上司不來我不來
上司在座我敬勸
上司睡我搖扇
上司說話答是是
看事不好莫多嘴
有機可乘多討好
對人不說眞心話
套得眞言樂上司
一見上司忙鞠躬
提壺斟茶又敬烟
常備酒餚宴上司
並遊答達作陪客
逢年過節送禮物
上司是我新親宗

阿Q言行錄（2）

貢齋

阿Q登公共汽車，售票生曰：「票」。阿Q點其首，售票生曰：「點頭票已無效矣」。阿Q曰；「公事公辦乎？此車前面標識不明顯，車牌懸掛欠周正，凡此種種，均違定章，速停車，余將送司機至警局」。

阿Q×借友人×赴大街，見人閙於街心，車爲之塞，阿思擠而觀之不得入也。乃登友人之肩而觀之，曰：「異哉！乃有盈尺之死鼠」。

阿Q×問卜，×卜者曰：「先生之命當餓死」。阿Q悽然，閉戶而居，廢其業。或問之，曰：「一命也，雖努力何益焉？」或曰：「鬼谷子，名預言家也，可再卜之」。阿Q從之，鬼谷子曰：「先生之命，富貴絕倫」。阿Q大喜，閉戶而居，仍廢其業。或問之，曰：「命也，老天將爲我掉港幣，雖不努力何害焉」。

阿Q×曰：「夫丘陵起伏之柏油路是原始之現代化也；汽車輪之板車，是現代化之原始也。治原始與現代於一爐，此我國所以偉大也」。

珠海明月

半月著　〔628〕

第十回　飛車夜月·艷骨碎青山　倚棹橋虹·能顏羞綠水

條子的底下就祇簽上一個友字，其他便沒有什麼了，美娟不由得大聲說道：「這個人，眞是一個奇人呀！她把我們幾個人都迷戀死了，祇可惜，王先生性兒太急，沒有問個明白，便騙了車兒去，我們在這裡，又如何能夠遠知他呢？」說着的時候，不禁連連搓着手掌。美玉在旁看見，也覺得沒有辦法，姊妹兩人，祇好時時對着山下的公路，凝神注視往來的車輛，她們盼望正民能夠趕到車站去，或在半途中把秋雯截回來。美娟都嘆了一口氣道：「我看正民先生決不會到車站去的，他不知道秋雯會回廣州去，而且，即使他會到車站去，可是，這時火車已經開行了，他去也是無用的。」說完，姊妹兩人又是着急一番，依然一籌莫展。正在這個時候，山下的公路，忽然有一輛汽車旋風也似的駛下，到了山下便戛然停止，美娟看見了，整個身兒的血液都騰沸起來，她伸手把美玉的手臂緊緊捏住，她盼望那來的人會與秋雯有關的，但當她定睛看時，她不禁失望了，原來從車上下來的，並不是別人，卻是美玉的朋友，建墳山的建築公司主持人，美娟嘆了一口氣說道：「是她呀；」說完，滾熱的心，像澆上一盆冷水般冷了半截，美玉到底比較她鎮靜些，伸手在她的肩頭上輕輕拍着，說道：「我們這時不要着急，停會兒王先生回來，我們再想辦法吧！」說未完，那個朋友已經上到山上來，美玉看見他，問道：「李先生，你從那邊來，有沒有看見我的車子呢？」李先生點頭說道：「有的，祇是行得太快，一瞬眼間便過去了。我初時還以爲是娟小姐今天發了脾氣，後來纔知道是一個男人駕駛的，那是王先生嗎？」美玉聽說，點了一點頭，沒有說下去。那個李先生卻說道：「這個的工程，今日可以完畢了，我今天來，就是要看看各事是否都舒齊，難得你們都在這裡，最好大家來看看吧！」說完，便向墓碑那邊行過去，美玉還在後面隨着，祇有美娟仍然焦心地望着前面的公路，沒有過轉身子，美玉和李先生卻週圍巡視了一遍，覺得事事都很滿意，便謝道：「都是李先生的幫助，纔能做得這樣好。」

保護你的眼睛（下）

John E. Gibson原著　賈瑩波譯

問：假使一目失明，視力是否只及以前的一半？

答：不，你只失去原有眼界的五分之一。著名眼科專家費力斯博士試驗滿紙數單眼人，發現他們看東西實際上與失目前無異。視力的神經中樞，幾乎全部補償失去的視覺。

問：視力神經能使你看清楚到什麼程度？

答：實際上，眼睛看東西時，百分之五十本來是靠這種神經視覺外膜的。所以事實上，還神經在視覺上佔重要的地位。因之神經上的，或者情緒上受到壓迫，往往是目力不健全的主原因。某一次專治眼科的權威檢查患者的結果，發現百分之卅四以上，根本不是因眼睛的本身有毛病，而是精神上的原因，損傷了視神經中樞的官能。

問：視覺是會受我們的飲食，思想，甚至聽覺的影響？

答：是的。吃下去的東西，我們的消化器官的狀態，會很顯著的影響視覺，至於我們的思想狀態，前面已經講過了，對於視力有決定性的作用。近視，變量，以及其他各種不健全的視覺，往往是神經和情緒上的因素。即便是「輕微」的憂慮，也會一時的損壞視力。許多人目力很弱，實在因爲有時精神上過份憂慮的原故，音樂也會移轉我們的視覺，在某些卡變的大學裡，實驗過許多人，當他們聆聽音樂時，目力會特別好，他人望塵莫及。（完）

新星戲院
即映美梅高藝術超特戰事片
戰地交響曲
原名「戰地情侶」
羅拔泰萊　蘇珊彼德絲　主演傑作
下期放映　大戰黑衣團

大德戲院　電話一二九九九
即映巾幗揚威驚險打鬥巨片
大破水牛陣
戴佛奧勃郎　多魯菲蘭芝　主演

名片當前　連日客滿　映期無多　幸勿錯過
被春風…　俠醫濟世…　憑絕技…　劍盜落荒…　上梁山…　淑女奔情…　了相思…　荒谷救美…　探虎穴…　雙槍殺賊…　拚生死…　血濺酒牌…　發神槍…　屍骸就擒…　訴衷情…　驚夢重溫
四霸天
•拉利柏加主演本片獲選本年度美國標準男性•

全部絢爛五彩
一千〇一夜　女主角　伊芙蓮姬絲
新華　兩點　三點九　八點　九點九
中華　兩點半　四點　八點三　十點
下期換映聯美歌舞香艷巨片
下期換映文藝名著改編名片　月落烏啼霜滿天
劇院陰雲　新星　拉利柏加主演

中國　二時正　四時正　八時正　十時正
中山　一點半　三點半　八點半　十點半
◁堅強陣容最合理想▷
打破影壇苦悶空氣　大中華第一炮　秋季攻勢　使我影迷身心振奮
一夜豪華　終身留恨
感人肺腑家庭大悲劇！
春之夢
衆望所歸　寶座獨盛
王豪　舒適　呂玉堃　胡蝶　陳娟娟
朱石麟編導　舊家閣盡蒼桑事　村姑一覺繁華夢　幾度臨風拭淚痕
大中華電影企業公司發行
偉大的母愛犧牲一切　任性的少女不顧一切
爲了女兒：身可辱，心可碎，家可破，人可亡！
意中多少難言事！盡在低頭喚母時！

光復律師團　羅君籌　張翰　代鄭乘虹代陳賀美買業通告

據稱「本人憑中買受陳亞經承先遺下所有坐落博物館路街永興溜吉上七間下七間共兩大廳又州邊下樓大門口餘地全段經交定立帖定期本年八月二十五日交易如有任何轇轕希於交易期前向賣主理妥一經交易概與本人無涉請代登報通告」等語合代通告如右　事務所漢民北路一三一號何大診內電話一〇五六七

律師羅寶璿代區惠琼置業公告

據稱憑中與林志超買受共前向盧合勝堂翰楓與區有台買入坐落本市長壽分局轄內仁和大街現列門牌第三十一號上蓋連地屋業乙間四圍墻壁磚瓦木石樓閣間格等俱全又憑中與梁厚德堂梁瀚泉買受共前向李何氏買入坐落本市長壽分局轄內仁和大街現列門牌第三十三號屋地乙段上開屋業及屋地四至面積均照登記確定證爲準經交定立帖準期本年國歷八月廿五日立契交易對於上開屋業及地段如有來歷不明轇轕未清或任何權利主張者請於期前向賣主理妥一經交易概與買主區惠琼無涉云代標貼登報聲明等語除標貼外合代公告如右

律師陳夏代馮啓銘向杜廣耀聲明業權

據馮啓銘到稱一有父遺坐落本市大德路華德里門牌第九十七號屋業一所被人乘淪陷期間盜賣與杜廣耀殊屬不法最近本人由海防歸來亟請代依法訴究并先標貼登報聲明物權有追及效力」等語除依法訴究及標貼外合代登報如上　事務所：實源路一三二號

律師馮廷琛馮廷瑨代李仰銘買屋通告

據稱憑中用價與李德忠買受坐落廣州市東山分局轄內保安路現編門牌第弍號屋業全間所有上蓋連地及花園一切盡買無餘當經交定准本年國歷八月三十一日立契交易如對上開屋業權利關係請期前向賣方理明　事務所惠愛東路秉政街十五號電話一七二九四號

律師陳浩瀛吳偉寰代蔣伯魯君買地聲明

據稱憑中向合成堂鐘杉林君訂買共買自上手黃承業所有之本市東山分局段內山河鄉未列號（原登記係四區二分署編列地號第十區第二段第三七號）吉地乙段面積照登記圖證爲準茲定期本年國歷捌月廿六日立契交易如有法律轇轕諸異希於交易期前提出業權移轉後概與新所有權人無涉除標貼外特代登報聲明如上　律師樓上九路一〇二號二三樓電話一五〇九四

交易後概與買方無涉除標貼外請代登報聲明等情合代通告如右

律師朱安瀾代合成堂買屋通告

據稱憑中買受李慶屋業一間（代表人妻李曾氏子李蘇）又陳興華屋業一間坐落惠福段內靈台新街第拾二號及第拾四號所有上蓋連地四圍墻壁間格俱全經交定訂期本年九月三日交易該屋如有爭認與各種轇轕請交易期前向賣主理妥交易後與買主無涉除標貼外請代登報聲明　朱律師事務所：光復北路二十五號電話：一三一七三

律師陳汝森陳汝奇代陳夏楚章保產公告

據稱先父陳其光遺下吉地四段坐落本市河南蒙聖分局同福東路二號之一四號六號八號上開土地係本人等所共有無論借貸抵押批租買賣等一切法律行爲如非經本人等簽名及貴律師見証俱屬無效請代標貼公告等語前來除標貼外合代公告如上　事務所漢民北路三十九號二樓　電話：一二八三〇

律師陳行健代張洲傳堂購買吉地聲明

據稱「本堂憑中買受端綸堂黃伯棠黃端甫（前向姚九和堂買入）所有坐落廣州市郊區第二十段第二三一號吉地一段經交定立帖訂期本年八月二十九日立契交易倘對上開吉地有任何權利關係或其他轇轕未清等情須於交易前向賣主理妥並用書面向貴律師聲明備案否則一經交易概與本堂無涉煩代登報聲明」等語前來除標貼通告外合代聲明如上　事務所：長堤大馬路一八三號二樓電話：一七一五三（本所於九月一日遷移至太平南路嘉南堂六樓電話：一三八三八）

光復律師團　鄭乘虹　羅君籌　張翰　代王開府買屋地公告

茲代王開府買受鄭明濟所有坐落廣州寺右鄉土名社前現編門牌第八十九號之一屋地一段準期本月二十六日交易如對該屋地所有權有所爭執或主張享有其他物權債權等希於交易期前向本律師聲明否則交易之後概與買受人無涉除標貼外特此登報公告　事務所惠福東路惠新西街一號二樓電話一二四四六號

囍 結婚啓事

我倆情志相投願結終身婚好承雙方家長之命謹於國曆八月廿五日陰曆七月初十日旅行香港結婚特此敬告
諸親友
鄧艮炤　何瑤芳　同敬啓

結婚啓事

我倆經得家長同意於國曆八月十七日（即農曆七月初二日）旅行香港結婚敬告
諸親友
周德鎔　余國粹　同啓

結婚啓事

我倆情投意合願訂爲終身伴侶奉家長命於農曆七月初十日旅港結婚特此敬告諸親友
柯景灝　黃洪範　仝啓

結婚啓事

謹詹國曆八月廿五日（農曆七月初十日）在穗舉行婚禮謹此敬告　諸親友
命長男奔琨　女育寧
鍾文蘭　范漢平　同啓

何乃康　胡傑　結婚啟事

我倆徵得雙方家長同意謹訂於中華民國三十六年八月二十五日即農曆七月初十在廣州新陶芳酒家舉行婚禮特此敬告諸親友

陳復儀堂注意

查馮家照先父馮善伯欠到本人先父朱秀山借款一百萬元經馮家照及其兄弟証人傅垣指定出賣西華路樂王直街二十一號吉地及吉地時價償還現閱報得悉由貴堂買受但未見馮家照前來清理除另函通知馮家照外特登報聲明在馮家照未與本人清理此項債務以前請貴堂勿交易免滋糾紛此啓　朱奕晴啓

律師黃覺父代華茂萱聲明：

據稱：「本人於年四月間曾交存國幣百式拾萬元與潘立德會魯處被黃某全數騙去嗣經潘會兩兄努力追查卒於五月廿七日將該黃某扣留在滄浪警所依法追賠旋由黃某之父担保立限陸續賠還作了因初時誤會曾在東堤分局事經大白除經呈請撤銷案外相應請代聲明以明眞相」等語合代聲明

恭頌順德縣中國農民銀行指導有方農貸迅速

敝會社等初組成立，規模似未完善，得蒙該行派員，時加指導，會務日趨進展，復蒙辦理農貸，尤見迅速，田料貸放，農作得以改善，若非時加指導，民得其實惠，易克臻此，鄉事精神，極感欽佩，現在農產品能得增加，感謝之餘，用特登報頌揚，

連閣鄉農會　容奇鎮農會　水藤鄉農會　羊額鄉農會　東南鄉農會　大晚鄉新塘社　倫教鎮農會　荔夏鄉農會　桑麻保安蠶社　龍山鎮合作社　甘竹麥朗蠶社　仝啓

馬利工藝廠敬告客戶

敝廠出品馬頭牌水彩畫廣告畫國畫等各種顏料及講義挾蠟筆等各種文具質料高貴製造認眞故歷年以來深荷社會各界推許樂予採用至爲感幸茲除印泥及國畫油畫粉畫等三種顏料因缺乏上好原料暫時停製外其餘各品皆照常生產以供需要蓋敝廠各種出品向抱寧缺毋濫之旨絕對保持既往出品之優美標準故遇原料等稍有參差寧使犧牲生意不願粗製濫造以自欺欺人也敬此奉告請希垂察爲荷

國各文具號各書局均售　本廠地址上海重慶南路三〇弄五二號　電報掛號四六〇九

警鐘蠟紙。張數實足。警鐘蠟紙。裝璜精緻
警鐘
謄寫蠟紙
警鐘蠟紙。上蠟勻淨。刻寫輕快流利
警鐘蠟紙。紙質強韌。印刷清晰耐用
警鐘老牌謄寫蠟紙，紙質精良，早已普及全國。各地同業，紛紛採辦，以致出品供不應求，殊爲歉仄！今後自當擴大生產，以應各界之需求也。
上海
大明實業廠榮譽出品
警鐘蠟紙。全國各大書局文具店。均有出售

買屋聲明

本堂憑中買受李柳豐公嗣孫等房屋坐落英德城內趙公巷（原三批）與朋聚棧房）一連十二間以及廚房空地等項準期國曆九月三日交易如有任何轇轕希於期前向賣主理妥一經交易後概與本堂無涉除標貼外特此登報聲明　雨慶堂啓

生離 ——孩子的悲劇

·蕭明·

年青的父母們！當你們以靈魂的醜惡或解放及其他理由而離婚時，請也稍稍顧及你們的孩子，他們是沒有義務代父母身受感情的創痛的。

和我們隔着一個小天井的陳家，今天似乎顯得熱鬧了起來。那間差不多爲傢俱所擠滿的斗室，住着這一對老夫妻，他們平日是門都不常開的，偶爾在清晨的時候，陳老太出去買菜，忘記把門帶牢，我們，遂從半扇敞開的門中，瞥見了那「老人之家」的一切，和頗爲潦倒的陳老先生。

今天，大概爲了來客的緣故，門筆直地開着，光從這點，我知道那幾個客人確使這「老人家」恐添了幾許生氣。客人是一對夫婦和二個孩子。

那男客穿着一身草綠的軍便服，帶着少校肩章，約有卅歲左右。女客比男客年齡稍小，穿着一件紫紅布旗袍，二個孩子一男一女，像是姐弟，都不滿十歲；也穿着整潔的童裝，

看樣子，猜作「闔第光臨」是不會錯的，而且夫婦都那麼年青，就有了一對小天使，不能不算是一個頗爲幸福的家庭，但奇怪的是，除了孩子在天真地玩鬧外，這二位男女客人竟絕不交談，且時時避免目光的接觸，那女客的臉色正和她鮮艷的紫紅色旗袍相反，蒼白得厲害，而那少校先生，也似乎喪失了軍人的風度，支着頷坐在靠壁的椅上，像鬥敗了的公雞。那滿耀臉孔的陳老先生伏在案上在謄抄着什麼，從他整襟危坐的執筆姿式看來，他老先生的書法一定很高明的，陳老太則忙着在廊下的小灶上作菜作飯，那蒼白的女人們在帮着她，她們時時交換一個悲切的眼色，談話的聲音很低，親熱得像是母女。那對小孩子也是頗有趣，小姊姊拉着弟弟在院子裏亂跑：「小孩子間的友誼，沒有提防」，很快地他們就和同院的孩子們玩在一起了。

這眞是一種少見的宴客方式，即使是家常便飯也吃得那樣嚴肅，桌面上沒有酒，沒有歡笑，連嘴嚼的聲音都是細微的，老先生的表情像一「高爾基」石膏像，今天我才發現他的白鬚十分整齊，男客在默默地扒飯，女客吃得很慢，時時放下筷子去抽手帕，老太太則顫抖着手帕爲那二個疑惑地望着爸媽的眼色，而拘謹着的孩子夾菜。飯很快的就那樣終餐了，嚴肅的老先生坐在長背靠椅上喝着濃茶，一面閱讀那剛才謄寫的文件，一會他以濃重的口音嘆了口氣：「早知今日，何必當初呵」站了起來，男客始終不發一言，也不起來讓談，他用手支着頭，肘靠着茶几就如同生了根，那女人幫老太收拾乾淨碗筷，又回到屋裏來默默地坐下，兩個小孩也像預感到什麼事將要發生而緊緊依住媽媽，老太婆則躺在床上，她累得太厲害了。

老先生莊嚴地站起來，用冷酷得像揮發了一切情感的聲音，簡單地宣佈：「這裏是一式二份，你們自己簽字吧！」

男人抬起頭來，他那悲切的目光，被震撼了似地一閃，然後逃一樣地走向桌邊去，他寫得很快，如一個熟練於簽字的銀行經理。女人也怯怯地抓起筆桿，畫了押，呵一口氣在上面，沉重地蓋了下去。

「其次，依照雙方意思，女孩隨父親撫養，男孩歸母親帶去，此後男婚女嫁各不相干。」老先生像在唸法院的判決書。

父親像鷹攫小雞似地把女孩拉到身邊，男孩想跟過去但被母親抱住了，她大滴的淚落在孩子臉上，於是孩子始而奇怪的，繼而看看對過父親的可怕的臉色，他竟恐怖地大哭起來，女孩扁一扁嘴也像要哭出來了，於是老先生的臉上痙攣了一下，那女人用手帕掩住了男孩的嘴。

「現在，完結了，劍卿你帶着小萍先走吧！」老先生第一次叫出這愛上了另一個女人，心像槍彈一樣硬的男人的名字，他命令式說話語後面有着老人的世故的尊嚴。

當他站起身來，戴起軍帽，頭也不回地牽着小女孩向門外走的時候，誰也不作聲，可怕的沉默，送着他內孩的馬靴，但這時意外地那男孩掙脫了母親的手，衝上去抱住了一小時前還在一起玩的姊姊，他小喉嚨的聲音是可以令人嘆繫的，他嘶着，斷斷續續地哭喊着：「姊姊……我要你……不要你去……」

那做爸爸的用一隻強硬的馬靴，隔開了這二雙緊緊抱着的小手，他榮譽的軍帽下的炯炯的眼睛，厭煩地瞥着這一對哭着的小眼睛，叛逆的呼喊着的小嘴巴。

他使勁地把他們拉開，蒼白的母親就把他摟在懷裡，不顧他的哭鬧，而拖他向床邊去……

我聽見了孩子們的不屈的哭喊，和她們的響聲。

這一齣「大人的悲劇」，不，「孩子的悲劇」我是看完了。回到屋裡，我深深

羊城人語

報載：腸熱症仍蔓延，各醫院有人滿之患。

事實上，各冰室亦有人滿之患。

× ×

據說：大部冰室所製凍品，多未經消毒手續，將被勒令停業云。

——不使之消毒，祇勒令其停業，這便是衛生當局的新猷了。

× ×

據說：「弑師案」犯罪學生如不嚴辦，全省教師將一致罷教。

——這便是「教育」！

△陸明▽

花濺淚

夏芙紋著

第七回　雙星照耀，喜締白首緣；四目射投，驚爆青衫淚；

逾一月，已爲夏曆之七月，天氣仍甚炎熱，惟於夜間則漸覺秋風裊裊，長空晴麗，淡雲繞空際如常，星點晶晶，乃見秋意矣！

枯萍之友人，日集於枯萍所居舟，籌商舉行婚禮事，枯萍雖弗欲鋪張，然以秀芙故，亦弗欲艸艸，衆友先爲枯萍得一居在黃田壩之山中，是屋本爲戰時新建，以竹木架搭，而批以石灰，外表固匆匆也，屋主人亦曾服務官家，旋奉令他調，乃遷其居，急切未能出售，枯萍友人稔熟屋主人，則請賃諸枯萍，屋主人以同屬公務人員，則慨然允諾，遂定議矣。衆友走告枯萍，枯萍大喜，以在戰時，寸金尺土，即欲新建屋，亦弗容易，今乃無條件得此，宜乎其喜矣！

因即與秀芙曰：「諸友眞能帮助我儕，我儕今有家矣！」

秀芙聆言，微赧，而心則極饒喜意，曰：「惟共在患難中，乃益見友情之眞摯，吾儕宜向衆友道謝也。」

是夕，衆友又來舟中，枯萍與秀芙向衆友道謝！衆友笑曰：「是爲萍兄與麥小姐之福氣，否則吾儕豈能得此耶？」

語已，一友更揚聲曰：「此屋誠不易得，因爲祇屋現成，而傢具亦現成，吾儕今日已去看過，大部均妥，所未足者，吾儕亦已購得，作爲吾儕賀禮也。」

枯萍聆言，正欲道謝，另一客又接言曰：「婚禮地點，現已商得互勵社，屆時新夫婦惟整裝入席，其他都不需煩慮也。」

枯萍至是，心大感激，乃連連向衆友爲禮，曰：「吾得衆友如此帮忙，眞不知如何始可表示吾之謝意也。」

衆友笑曰：「萍兄大喜事，吾儕能不盡力耶？」

語已，又皆爲大歡笑，而秀芙亦喜氣洋洋，週旋於衆客之間，其樂乃無極也。

越一週，婚期屆矣！行禮時間爲下午之四句鐘，以茲時戰雲正密佈，敵機時至騷擾，在下午三時以前，鬧市熱鬧區照例疏散，三時後，始復歸，商店亦於是時復業。

（二一六）

「瓜代」攷

春秋，齊襄公命連稱、管至父領兵戍葵邱，二將臨行，請問何日期滿，襄公方食瓜，乃曰：「今此瓜熟之時，明歲瓜再熟，當遣人往代。」此乃「瓜代」二字之起源，但不知襄公所食者，是否爲西瓜。考西瓜之來源，據「五代史」四夷附錄載：「五代時胡嶠居契丹，始食西瓜，」云：「契丹破回紇，得此種，以牛糞覆而種，成大。」又宋詩人有「一年來處處食西瓜」之句，西瓜一物，至宋時始普遍，若五代前則瓜尚未入中國，然則「瓜代」之瓜，而究爲何瓜，是一疑問也。

（郭十生）

夏日斷章

○芷碧○

難熬的日子

夏天來了，大陽像一團烈火在天空燒着，這是窮人們難過的日子呀！

空氣是火熱的，風也是火熱的，連呼吸都是熱得令人窒息的啊！

太陽在空中吐着烈燄，地上活像是人間的硫磺火窟，老牛依然背負着沉重的犂鋤蹣跚，驟馬依然拖着滿載的車輛奔馳，忍受着饑餓，忍受着炎熱，忍受着鞭韃，沒有怨悔，沒有怨吼，沒有反抗，祇有沉痛的哀鳴與嘆惜。

他們無聲無息的開拓着人間的樂土，當人們享受安樂的時候，又有誰曾記起那些犧牲自己給他們以享受，以汗血的流灑貢獻那朱門的酒肉的奴隸們呢？

這眞是難熬的日子，太陽在熬着勞動人民的油啊……

我歌頌你們

夏天來了，時代的寵兒，天是屬於你們的！

現在又有冰淇淋吃了：「天熱與你何關」？

儘管他們在烈日下匍匐奔命，與你全不相干，你們剝削他們，並以剝削來的錢，奴役他們，在這種火燒的天氣，路上的柏油像飴糖，報上有「熱死人」的消息，也許你們會當作「笑話」的，你們會含着高貴的笑，而開着新的風扇，飲着「冷的」玻璃品……

當他們像餓狗似的在烈日下奔波，尋食，爬滾……在無雲的赤空下，你們卻坐着有冷氣設備的小轎車，風馳電掣的到風景區去「辦公」。你們用不着勞心勞力，而你們卻享有世界最華貴的享受，時代的寵兒，我也要歌頌你們：

夏天屬於你們的，當人家在太陽下熬油的時候，你們卻正有冰淇淋吃了，口裏涼快，心裏也涼快……。

暖熱心集

淚揶華錢選作葦　等閒春夢又思春

（二二七）

人遂知葉虹影爲才人，遂之者甚衆，葉虹影以去病後人亦有不足稱，而男子才者未必賢於德，賢於德者未必雄於才，德有足大過人者，或以一朝身達，才德有所出入，而情有所移，是以卓文君有白頭之吟，班好有秋扇之怨，終亦欲宅心於止水而不波也，雖然，葉虹影終不能自守也。

壽翁以病肺久客香港，乃時候間壽翁，得以其衆善葉虹影，葉虹影，壽翁謀諸葉虹影，交通葉虹影，壽翁曰：「島上紳賈，權足以奪有司，子其拒而不見，是將屛其怨，影不欲見，吾敢不屬紳賈盡其禮，恐有以發其幔，長其威而輕見之，宜善言爲禮，以子有能見之，子其見紳賈時，而必欲約其子女以孝，然，紳賈行雖溺於爽，非語舊禮，不足逢其歡也。婦妾以敬，葉虹影以壽翁多謀，遂笑而諾之。壽翁使人傳語紳賈，以葉虹影篤禮自持重，今之女師也，君必欲見葉虹影，宜偕婦妾子女以來。」諸紳賈皆許諾，即日置酒召飲葉虹影李赤柱所爲聖域者，聖域，某紳之別墅也，諸紳賈偕其家屬來爲會，酒酣，諸紳賈各爲壽，請葉虹影演說，以葉虹映爲文豪，習禮明詩，必有啓之，於是葉虹影演說婦德，約而能瞻，而以爲子女能盡其孝，婦妾能盡其敬者，以父兄爲家督，能盡其職也。諸紳賈大喜，拊掌笑呼葉虹影爲女中堯舜，吾家人皆以葉虹影爲師矣，乃介其家人拜諸葉虹影，以鳳姑柯小姐爲虹影友，亦拜鳳姑柯小姐，皆師事之，約葉虹影閒往其家課語，葉虹影領之以笑。酒闌，葉虹影等辭而謝去，

（未完）

雲從龍著

「蝴蝶夢」

敬向愛好文學電影藝術者介紹！一看再看三看

聯美影片公司

大華·

今日四場　開一點　三四點　七半點　九九點

英文德杜里原著說部

蝴蝶夢

理頭上奧利花·鐘芳婷·合演

萬衆騰歡之舞王歌后

美高梅又一部豪華七彩歌舞鉅片之王

眞基利（主演）嘉芙蓮基里臣

銀漢雙星

冷氣戲院

美高梅出品：全部豪華七彩歌唱艷片鉅

玉喉歌后 珍納麥唐娜（聯合主演）英俊生角 白賴安雅閣

天長地久

戀歌蜜語　靈犀暗通　好事多磨　天不造美　海誓山盟　天荒地老　佳期慘變　此恨綿綿

SMILING THROUGH　港譯「嫣然一笑」

名曲六支千古絕唱　西關冷氣戲院即映

金聲戲院

·贈券不通用·

今天獻映

【夏令時間】一點半·叁點半·八點三·十點

天長地久

豪華七彩　藝苑珍品

連日狂滿·至緊早臨

太平戲院（寶華路）電話一三八七二

即演榮譽大班 龍鳳劇團

龍鳳闘劇：就快散班：新編埋劇：堆積如山

話別觀衆·發聲爆出

即晚公演 諧趣恐怖劇王 夜盜美人屍　嚇人演出

日演哀艷名曲劇王 胡不歸

曲折離奇 緊張恐怖 定座早嚟

白超鴻　維家權　黃君武　白玉堂　秦小梨　李楚雲

律師岑君譲代張華岑達兩君鄭重聲明

據稱：「我等日前買受三愚編劇社各新劇著作權，疊經登報聲明，近查有意圖將三愚編劇社劇本改名翻演，故請再爲聲明，倘未得我等及三愚編劇社許可，擅自演出或變名上演，一經查出，請貴律師依法追究，以維著作權益」等情前來，合代聲明如上。

事務所長堤大馬路一二五號二樓電話一七九二一

實行大平賣 飽到有義人倍

樂善戲院

今晚皇開演 京都（飛武馬戲團）（○）

表演最險絕技

男子大力士孫保飛　女大力士孫保雲　領導藝員數十名

△表演中外▽　△險技同欽▽　眼界一決　快來一看

中央各軍事學校畢業生駐廣東省事業輔導委員會籌募事業輔導基金公演

百樂門　首演班霸　大利年

【留票電話一八〇四三號】

黃秉鏗　呂玉郎　鄧碧雲　梁艷莊　謝君蘇　廖俠懷

呂雁聲　羅家權　白朗天　蔡乃斌　妃子笑

即晚提前開台　先演　七彩六國大封相　空前架勢·堂皇熱鬧

繼演廖俠懷自編首本　花王之女

呂玉郎捽不脫家庭專制　鄧碧雲識錯了貴介公子　廖俠懷痛女兒誤解自由　誤己誤人　飲恨終身　良言諷世

新撰大部新劇　馮志芬　廖俠懷　林仙根

做官難　啞仔賣胭脂　廿載夜生涯　裙帶功名

注意公演日期

海珠院霸

◁即新演班▷

玉龍劇團

·晚晚狂滿·今晚請早·

今天日演猛劇　狀元紅

今晚演瘋狂大喜劇 倫理輕鬆劇霸

瘋狂花燭夜

△香艷絕倫▽　△好笑到極▽

文覺非分飾兩角·個個色同出現不同場·同性個極

丁公醒　文覺非　車秀英　飄慧梅　馮俠魂　龐順堯

·明天辭別·日夜好戲·

廣州市警察局司樂會籌募福利基金公演

新型警樂劇場

今晚開演猛班

羽佳劇團

先演新奇六國大封相

繼演　哪吒鬧東海　頭本

大鬧東海　怒抽龍筋　剮骨還父　剮肉還母

少年英雄周少英（客串）

翟善從　少東坡　關少明　英麗蘭　林小雄　潘俊珊　何少　田舍郎

每晚特約車送客

韶光計政職業講習所

創辦六年　教廳立案

初高中學生不繼續升學　最好學習計政職業技能　可在政府機關商行工作

三十六年秋季第十六屆日夜班續招生

（一）班額：高級會計班（一年畢業）　初級會計班（半年畢業）

報名：即日起至考試日止　試期：八月廿五日　注重實務　課程充實

校址：廣州市文德路西二巷

董事長黎樾廷　所長邵福勳

廣州報

致誠行重要啓事

本行經理宋卓熙另有高就，對本行如有掛借擔保來去數目，與本行無關，特此敬聞

廣州

我國首席導演蔡楚生先生編導

蔡楚生先生作品前者如「漁江曲」「迷途的羔羊」「新女性」等無一不風靡一時「孤島天堂」爲蔡楚生自稱爲最得意之作品此片在抗戰期間攝製曾公選爲國片冠軍

日　二時半　夜　八點正　九點止

今天兩院聯映

「蔡楚生先生編導」

轟動中外　冠軍國片

孤島天堂

黎莉莉　李清　洪虹　李景波　藍馬　姜明　數十大明星合演

空前人力物力製成空前傑作

△贈券暫停通用▽

樂斯

時間　日時　二時正　四時正　夜點　八點半　十點三

鳴謝 中山大學醫學士 祖傳五代中醫 張公讓醫師

小兒彰上月染患腸熱症，屢醫不癒，後得張醫師施以中藥療治，果藥到回春，霍然退熱而癒，查張醫師少習醫于北平協和醫學院，後畢業于國立中山大學醫學院，復得五代祖傳中醫，精研十餘年，懸壺問世，能中西並用，擅治肺癆咳血腸熱腎臟諸內科疾病，茲于感德之餘，特此登報鳴謝。

張醫師暫寓海珠北路淨慧路卅六號二樓

電單車廉讓

茲有三四半馬力TRIUMPH牌電單車乙架出讓，合意請到西湖路廿二號找高川若君面談

廣州市政府地政局公告　地三丁字第二〇七六號

查本市越秀南路門牌第九十三號編列測量六區一段第六九〇號地段前係譚公廟舊址，於戰時被敵夷爲平地，茲爲清理該地段業權起見，合行公告，如該地段有業權人，應自公告日起一個月內繳驗契證，以憑核辦，此佈。

中華民國卅六年七月廿二日　局長李樸生

改組聲明

昌興街四十七號南京洋服店經理劉孔昂，今因另圖別業，願將本人所有股份全盤退出，今經各股東議決後，即將店內所有傢俬架物等完全點清，經已立約訂於國曆八月廿三日正式改組，今後經理職權由劉孔清受任，自登報日起，如對本號有任何華洋轇轕揭保等手續未清，請於期三天內與劉孔昂辦妥，一經改組後該號與新任經理無涉，特此聲明

新任經理人劉孔清

遺失聲明

本人於卅六年八月十八日遺失日常所用之方形篆文梁貴賢私章乙顆，除申報外，特此登報聲明作廢

梁貴賢啓

業權聲明

查本市靖海分局段內三府前門牌第五二號房屋，係太翁黃錦昌以黃誠利堂名義買受物業，並經依章稅契及登記確定在案，迨太翁及家翁作古，叔翁作霖均先後去世，該屋依法即由親夫華暨夫堂弟沃駒共同繼承，現因親夫出外，無論何人不能就上開共有物業私擅處分，倘有私相授受等行爲，概不生物權移轉之效力，除呈地政局限制處分外，特此鄭重聲明

黃李氏謹啓

駁斥頂舖聲明

昨閱大光報載陳復華頂受廣州市惠福西路一百九十七號永和烟庄一事，不勝詫異，竊陳復華頂受永和烟庄乃訂定夏曆六月十七交定，准於六月二十日交易，倘承頂者反悔，定欵不追，出頂者反悔，定欵加一倍，經立有定約，詎料陳復華竟逾期無欵交易，業將定約取消，伊尚登報冒稱頂受，未知是何居心，誠恐外間不察，淆亂觀聽，茲特駁斥如右

鄭泊鐸　陳銳基

買屋買地聲明

本堂憑中買受怡安堂馮柏馮善兄弟等風水池一口吉地二段吉屋一間連同上蓋及果樹木石磚瓦茅寮等物，坐落本市西關西華路藥王直街吉地二段未編門牌吉屋門牌爲廿一號，經已立帖定于八月十二日起標貼，茲准定國曆九月一日（農曆七月十七日）立契交易，該業如有來歷不明及重典重按華洋轇轕未清者，請于交易前向馮柏馮善兄弟（立帖代表人馮家照君）理妥，一經交易，概與本堂無涉，除標貼外，特此登報聲明

陳復儀堂謹啓

國民助產學校

助產班　新生及插班生　救護調劑班　新生插班生

續招生　試期　九月一日　章程備索

校址　龍津東路二〇四號

腸熱症患者注意

中醫師王棣生臨症廿餘年，醫學湛深，對於腸熱症尤爲擅長，鄙人二女一子日前同時患腸熱症，皆賴王醫師迅予施治，得以痊癒，感德之餘，謹此登報鳴謝，使患此症者知所問津焉。

王棣生醫師醫務所海珠北路祝壽巷六號　分診所中華南路一〇九號泰茂堂

律師梁宗武謹啓

遺失聲明

本人於八月十六日因返鄉不慎遺失大光報証章一枚第165號，除呈請補發外，特此登報聲明作廢

何鑑啓

徵求書記

待遇從優，條件如下：（一）國語純熟（二）品端正，願就者請到本市大南路十二號二樓字符接洽

遺失

本人遺失中央信託局廣州分局發給第二九七三號圓形證章一枚，除呈局報失，請另補發外，特此登報聲明作廢

林倉啓

聲明作廢

本人廿五年畢業於國立中山大學工學院土木工程學系之證書，於抗戰期間遺失，除呈請教育部補發外，特此聲明作廢

李一柱啓

遺失聲明

本人於民國卅三年元月九日憑中買受胡達生自置坐落西禪區段內第三甫水脚第七號吉屋乙間，現遺失上手圖章，特登報聲明作廢

黃林賢啓

離婚啓事

本人於民國廿六年由父母作主與花縣羅洞鄉盧文英爲妻，結婚三月彼即遠渡秘魯營商，迄今拾有一載，音訊杳然，至使生活無着，長依母家，文英實有乖丈夫之實，今協議離婚，由登報日起脫離夫妻關係，今後本人一切行動自由，對方不得干涉，特此聲明

花縣三華鄉徐潔芳啓

買地聲明

本堂憑中買受姚允和堂祖先遺下坐落廣州市寺右鄉土名社前吉地一塊，面積約十餘井，經交定立帖，准期本年八月卅日交易，如有來歷不明及一切轇轕，請於交易前與賣主理妥，一經交易，與買主無涉，除標貼外，特登報聲明

張洲德堂啓

最近三日間　東江電船九艘被股匪截刼
大通號電輪被洗刼一空　航商旅客視東江爲畏途

【專訊】粵省東江匪患，邇來更趨猖獗，昨有乘座倫敦號電船來穗之搭客對記者談稱：東江自本月二十日起至廿三日止，三日間連續發生匪徒截刧電船九艘，槍傷乘客三人。計二十日，有由惠州赴河源之大通，西安兩號電船，于惠屬水口墟附近橫沙河面（即馬鞍與橫沙段），爲匪徒多人武裝截刧。當時大通號不敢與抗，被匪洗刧一空，西安號則力戰得免，但機房一伴，已爲匪槍傷。廿二日，上午九時在博羅屬潭公爺廟上河面，余等乘座之倫敦，總統兩號電船經過，爲兩岸匪徒密集槍彈射擊，曾喝令停船，余等知係搶刧，遂還火抵抗，並開足馬力逃脫。計船僅傷搭客一名。廿三日，行走惠州河各線電船飛鵬，泰安，大發五艘聯航，因此不敢單獨行走。由白沙洲，飛鴻左右，五輪聯航至廟角附近河面，又遇兩岸匪徒約二百人伏擊，火力利害，估計至少有機關槍一挺以上，五輪當時即還火與抗，且戰且開足馬力逃走，計前後被匪截擊，支持約一小時，始脫險境，搭客亦幸未有受傷，刻東江河道，航商旅客均認爲畏途云。（將）

粵東師區征兵成績爲全國第一
本年征兵已達七成

【中央社訊】粵東師管區自本年元月成立於汕頭，對所屬潮安，陸豐，梅縣，各團管區業務之指揮監督，不遺餘力，尤其卅五年度徵兵成績特優良，迭獲廣東省軍管區，廣州行轅，國防部兵役局之嘉獎，編主席卓英且譽與十萬青年軍相媲美。是該年度徵兵之成效，中央兵役會議及高級兵役研究班，均公佈爲全國[illegible]一。本（卅六）年度徵兵，該管區亦經於七月一日開始，其時適余司令樸萬雖奉召在京受訓，但爲確保已獲成績，亦時電示進行步驟，六月間該部乃召集各科室人員，各團管區司令，各新兵大隊長，舉行卅六年度徵兵會議，余司令諄諄囑以檢討過去，加強本年度徵兵相督勉，一面嚴訂督徵辦法，實行獎懲。特派出督徵人員直接兵部，以及負責檢驗之醫員，暨各縣市局區鄉鎮保甲辦理徵兵之基層人員等操守，認眞考核，如有舞弊，立予嚴懲。據悉：該管區本年度徵兵截至八月上旬止，已達七成之數，現正剿匪與征兵同時并進，月內可望達八九成之數。

唐自然月底飛美求深造

【大中社訊】天下通訊社香港分社社長唐自然，最近獲美國密西根及紐約兩大學研究院免費學額，定本月三十日由港乘「空中霸王」號機飛美。（按唐氏爲我國新聞界名前輩唐碧川之弟，畢業於廣州大學經濟系，曾服務新聞界及財政界多年，此次赴美，係專門研究財政金融及順道考察美國各地報業。）

化縣人士歡迎董煜

【本市訊】前任師長，現任國防部高參之董煜氏，昨由京抵穗，化縣旅穗各界，定廿七日下午三時在萬福路高州同鄉會設會歡迎董氏，并定即晚七時假公園前新陶芳酒家叙餐，歡迎會每位收茶資五千元，叙餐自由參加，每位收餐費一萬元，參加者均需於本月廿七日正午以前，到高州同鄉會三樓化縣同鄉會登記。

鄧龍光任團長　日間出發督導工作
粵桂南區清鄉督導團

【專訊】粵桂南區清鄉工作督導團，經中央組織，并奉准月撥經費五千萬元，該團係由行轅，省府，國民黨省黨部，省警保處，省參議會五機關派代表組成，團長人選，刻已內定由行轅副主任鄧龍光任，日間即可召開會議，短期內出發粵省南部各縣督導清鄉工作。（將）

……名登記繳費。

粵路辦事處昨日改組

【專訊】粵漢路局穗辦事處，奉命于昨（廿四）日改組，改爲粵漢路局副局長駐穗辦公室，由劉副局長主持，同時廣州運輸段亦于昨日分家，即劃分爲廣東運輸段，及廣南運輸段。廣東運輸段管理業務，由曲英基任該段段長，廣南運輸段，則設黃沙車站內，管理廣韶及廣三兩段業務，派張廷印任該段段長。（生）

蔡勁軍飛穗述職

【海口廿四日中央社電】九區專員蔡勁軍，廿五日飛穗述職，由穗轉京出席粵團聯合會議。

布吉揸車案交涉　港方卸責於聯總
杜鎮遠將再請示交部

【專訊】廣九路布吉揸車案，廣九路局以此次事件責任歸咎英段員工，並要求英段賠償損失，杜局長鎮遠，日前經赴港向英段交涉，惟結果英方以事件發生，係由聯總之卡車扣線折斷，聲明不負責任，故杜局長昨（廿四）已由港乘輪返穗，準備向交通部請示對該案處置，將來該案或另入一新階段，亦未可料。（生）

歐陽太夫人出殯　執紼者達數千人
儀式簡化而禮節隆重　行禮時由張主任主祭

【中央社訊】昨（廿四）日爲歐陽市長太夫人出殯之期，駐穗各國領事，盟國友人，各機關長官及市府同事及親友，前往執紼者絡繹於途，東山道上，車輛極爲擁擠，執紼者有英領事，並代表港督，葡領事，代表澳督，法領事，丹麥領事，瑞士領事，荷蘭領事，加拿大領事，英美新聞處長，聯總代表盛森，美孚，亞細亞經理，天主教代表，青年黨池東青，黄晃，民社黨黄任寰，鍾介民，行轅張主任，徐次長，鄧參謀長，三副主任，馮次洪，李漢冲，陸匡民，華副參謀長，省府羅主席，丘秘書長，各委員，各廳處長，省市黨部余主委，高主委，各委員，書記長，王書記長，駐粵各中委羅翼羣，鄧青陽，伍智梅，省市參議會林議長，何副議長，陸議長，及副議長，各參議員，粵籍參政員官允之，李本市新聞界名流潘志青，曾復明，林伯雅，徐飛，余鳴新等，市商會何理事長及各理事，省市青年團黄幹事長，林主任，軍界前輩梁鴻楷，鄧存，「紀徐，林福元，鄧剛，張子璇，伍貞，婦女界領袖陳慕貞，王孝英，雷礪瓊，中央駐市各機關張局長元，梁副局長式恒，吳局長子祥，立法委員鍾天心凡數千人，歐陽市長事母至孝，爲遵奉遺訓，一切儀式，均以節儉簡化爲主，惟禮節則甚爲隆重。是日歐陽府治喪辦事處，預訂入殮儀式，上午舉行家祭，及午，執紼者即紛至來，先移靈櫬至大堂，由各長官親友舉行集體行禮，由張主任主祭，三獻之後，行三鞠躬禮，旋即奉櫬登靈車，衆

管會親友等汽車百餘輛，再次爲歐陽府送殯客車數十輛，樂隊車，花圈車，護柩車，孝車，辦事車等，魚貫而進，情形甚爲肅穆，以十公里速度，經百子路，惠愛路，達西門口，長庚路，盤福路，而至德宣西路尾，德坭路，福裕庄前停止，靈車抵庄前，張主任，羅主席，以次各賓客，市長家屬立道左恭送，隨即扶櫬入庄安厝，家屬答謝後，禮始告終結，歐陽太夫人生平仁和恭儉，樂善好施，親友執紼，多爲泣下。

歐陽市長兄弟接太夫人之眞像　駱傑興攝

歐陽市長隨櫬移寄樓裕義莊　駱傑興攝

警局招考巡官十名

【專訊】市警局公開招致巡官十名，定本月底以前爲報名時間，九月五日考試，凡任警長三年以上或高中以上學校畢業者，均可報名應考。（社）

檬林港鐵運台提煉

【海口廿四日中央社專電】檬林港積存已採出之鐵鑛，數達三百萬噸，經當局指定「高雄」號輪，自台開至檬林運台提煉，檬林附近之田獨鐵鑛，由日人開採，坑至港口有完善設備，由鐵路運送採出之鐵塊，輛至倉庫，殊不費力，日前復擬開採，品質僅得百分之六十八，日人估計上層鐵鑛，可達百分之八十以上。

目前困阨中的南洋華僑
譚佛雛

【中央社特寫】戰後八百萬南洋僑胞，一直過着凄苦的困阨的生活，在祖國人民陷於同樣苦難的今日，披眼南望，愈不勝其悽愴顫慄之感。

由於種族界限與經濟利益兩大矛盾之無法解消，華僑在馬來亞，在印度尼西亞，在菲律賓，在暹羅，在越南，始終處於居留國政府與土著民族間日益加劇的兩面夾擊中，大戰期間，不論從一九四五年九月曼谷發生的「耀華力路事件」，「新城門事件」，十月泗水役中華僑一萬餘人以上的死傷，十二月萬隆印尼軍的大縱火，焦土了「華僑區」，爪哇三千餘僑胞的被捕失蹤，一九四六年六月巴達維亞的「久登大慘案」，七月婆羅洲坤甸華僑區的被縱火，九月印尼軍向巴根華僑施行的攻擊，以至荷印戰爭以來東印華僑所遭遇的幾乎數不清的死傷與損失，在法軍進攻越南的戰爭中，華僑生命的死傷不下萬人，財產損失不下萬萬越幣，奇怪的是，無論法越作戰也好，荷印作戰也好，死傷蒙害總是華僑最多，儼若城門失火，殃因了池里有魚之故，顯然這與上述兩大矛盾是密切關聯着的，而且還正在繼續地多面地發展下去。

據僑務機關統計，以廈門一地言，去年度出國華僑，僅一七五四〇人，入國華僑二九九〇人，今年一月至三月份，出國計四九二一人，入國計一三三九五人，又據福州僑務機關統計，勝利以還，歸國僑在五萬人以上，出國者綜計不到一萬五千人，華僑竟也成了「入超」，這指明了各居留地，政府限制移民律的嚴格，菲律賓移民局限制華僑入口年額不得逾五百名，附以巨額的「入口保證金」，與夫入口時各項苛繁手續，例如「監獄式的水牢」之餉，限制華人移民，暹羅「一萬名」准報「正如暹羅「正言」報所云：此項數字在本質上即在華暹之歷史關係上，並不足以表示暹羅對華之特殊優異，我外部曾依據合法理由，提出增至一萬八千名之要求，但遭暹羅拒絕，但華僑人頭稅，增至暹幣一千二百銖（合國幣逾二千萬），近且擬製定「暹羅若干省內只准暹人居住」的法案（見本社七月十三日曼谷專電），越盟對法焦土抗戰之稅，亦同樣甚重，加之越南華僑的身份，事業，華僑數十年經營之魚，土對象，亦遂間接淪爲焦土對象，遭返亂國，夜因遺棄不易，截至上月份止（未完）

醫德院醫受嫌下　陳瑞瓊服毒自殺
其弟陳雅棠扭許錦世到案　謂院方處置不當應負全責

【專訊】昨（廿四）日下午五時，有學生陳雅棠（廿六歲台山），扭博濟醫院副院長許錦世（四十一歲福建人），到太平分局報稱：伊有胞姊陳瑞瓊（廿七歲），在該院任產婦科，會閱前有女性黄余惠娟到院檢驗體格，臨行留下財幣一包送給其姊，經已卻推不受，乃強留下便去，後擬候病者再到時交還，如病者不來，則將贈款繳交外科主任黄就安先生，迨後事聞於院方，將其姊停職，故其姊因此，遺書服毒自殺於宿舍中，顯爲院方處置不當，本案院方應負全責等語。

被告謂死者服毒後方能清楚驗屍

質詰被告許錦世覆稱：死者陳瑞瓊，係在該院充產婦科助理，二日前有事介紹來院黄余惠娟，係美國僑胞，檢驗體格，由外科主任黄就安負責，其代收之禮物，但係僑胞病人所送，價值不過港紙百元，事實院方所聞，會出佈告將其停職，因此服毒自殺，何以致死不知，本人昨晚外出，及服毒及何時自殺，須候法院派員到驗，方能清楚云。

遺書四封

【遺書】遺書四件，內容略稱：職受雇於病人事，工作於此，又四個月，訓練成一較有作爲醫師，不幸職之事，不知處理此事，不知錯誤重大，亦爲此事所阻，而引不欲生，如此重大誤會，職本痛心，死亦不甘，職在醫名譽前途全毁，職一青年非容易也，此病人一次來受醫，此乃由醫師，命職替病人檢驗，共檢三次後，病人交給職一函，職不願有他，一拼見款，即交還，遺信亦未閱，病人，再三推返，云此乃係作禮物也，非他意，職云此不能也。臨走，擲于枱上而去，病人意爲職不允相助彼之故，當時欲交與黄醫生，以便下次病人再來時交還，職近一個月來，因馮主任休假，而增加事務，職之辭職，限亦只有四天，可作私人之事，但適于計劃未實施前，醫院發生此事，故而服毒自殺等語。（餘略）

死者身世

死者陳瑞瓊，年廿七歲，台山人，其父陳兆景，於戰前已亡，母翁積金，亦已亡去，只存姊弟兩人，死者六年前在福建中正醫學院全科畢業，前兩年曾在上海市立醫院任產科醫生，後由其誼母李秀關介紹現在博濟任醫生之劉志雄爲妻，但尚未結婚，劉前在南京空軍第一大隊第一醫院任醫生云，分局據兩方所稱，曾轉知法院前往驗屍云。（埥）

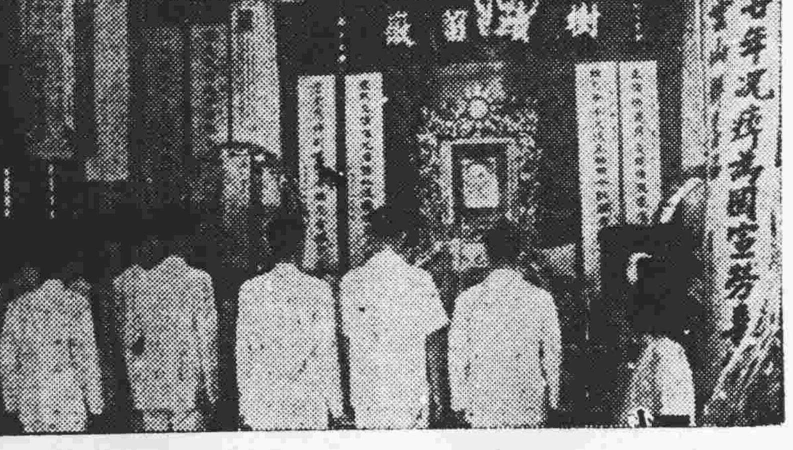

故中委詹菊似昨出殯之哀榮

【經緯社訊】故中央委員詹菊似，於上月卅日病逝，昨（廿四）日假尊光製造公司公祭，家族出殯，致祭者有行轅張主任，羅主席，前陳市長等暨其親屬戚友千餘人，情形極盡哀痛。

公祭詹委員菊似情形　駱傑興攝

救濟越僑捐款　移作救濟越僑復員之用

【專訊】省社會處于本年春初發動千元救濟運動，共募得捐款一千五百餘萬元，因越南匪禍發生，交通隔斷，半年，該款未動用，昨社會處爲顧此項救濟越僑捐款，移作救濟越南僑胞之用，刻已與僑務處洽商進行辦理。（將）

湛海關緝獲鎢礦七百斤

【湛江廿四日專電】湛西營海關廿二日夜，在長橋頭緝獲鎢礦廿六包，重七百餘斤。

化縣匪首已被計擒

【湛江廿四日專電】化縣匪首李澤，已被計擒。

共匪百餘搶刼存谷

【湛江廿四日專電】湛江湖滿區收納倉，設在該區第十保調龍村梁氏支祠，廿二日午十二時，共匪百餘人，牛車八架，將存谷七十一石搶刼。

敵產清理處年底結束

【專訊】敵偽產業清理處，前奉行政院令緊縮，該處經擬具裁員計劃，呈院，九月底裁減一部人員，十月底裁減一部，全部業務預算於本年底清理完竣。（督）

化縣淸匪保鄉會　總動員會議
決定今後淸剿大計

【化縣訊】化縣淸匪保鄉會，爲徹底肅淸匪禍，安定閭閻，特召集各機關首長，地方士紳，各鄉長，於十四日舉行淸匪保鄉總動員會議，決定今後淸剿大計，出席者八十餘人，由任縣長顯群宣佈開會理由後，旋討論淸剿辦法：（一）如何檢舉匪類，（二）發動自新，勸捐槍械，（三）嚴密保甲，保民宣誓，（四）加強淸鄉組織，（五）限期完成，各案經詳細討論後，並推定負責人員迅速付諸實施。（綿）

恩平和安市遭匪行刼　損失二億餘元

【恩平訊】距恩平縣城八華里之恩和安市，十九夜十二時許，被匪徒數十人，夾帶利武器擁入墟內，即行破門刧某號銀舖，當時店主嚇至面無人色，惟死不肯將鈔交出，匪徒乃以燒香灼其腿，卒將夾萬打開，搶去約八千餘萬元，又市內之華布定店，亦同時被匪洗刼，損失約值二億元，聞入店搬布之匪徒，多至三十八人，各人飽掠布匹，退時仍向天放槍數十響。

化縣保警　斃僞隊長

【化縣通訊】縣保警第二大隊長李巍強，率隊前往化北化中新渡交界一帶搜剿，遂斃僞鄉長劉偉南，[illegible]一日又偵悉僞隊長李[illegible]，即派隊前往，將其擊斃。

佛山屠業下欄爭執　已告圓滿解決

【南海專訊】縣屬屠肉業公會與工會因下欄支配問題發生爭執，縣府於二十三日召集勞資雙方開會調處：（一）決定卅五年四月十日勞資雙方互訂協議繼續有效，但下欄代價基金數，則根據卅六年六月五日雙方所訂臨時救濟辦法，訂定照五千五百元基數給值。（二）下欄所得分配工人佔六成，工會會員福利事業費佔四成，（三）其餘處理下欄辦法按照卅五年四月十三日雙方所訂協議條約辦理，屠業勞資糾紛乃告解決。

梅菉管理局　成立淸鄉聯防處
王紹通兼任主任

【梅菉通訊】梅菉管理局黄紹通，近鑒於各地奸匪活動，爲鞏固市區治安及淸剿近郊奸匪，特於上月三十日召集當地紳士，各鎮鎮長，暨各民衆團體首長，商討成立淸鄉聯防處事宜，決定：（一）聯防處組織章程修正通過。（二）推定王局長紹通兼任主任，李鎮長芳時，黄鎮長世鑫，易寶安爲副主任，（三）聯防處設總務，情報，組幹事，梁兆超，李福興爲警衛組幹事，（四）成立聯防隊一中隊，共八十人。（五）彈由管理局撥給，（六）成立聯防隊經費委員會，推歐敬公會理事長，三鎮鎮長爲委員，聯防隊經費由各店戶分攤，由會每月將收支數目公佈，又該聯防隊經已組足人數成立一中隊，加緊訓練云。

三區專署掃除煙賭

【高要專訊】三區專署，以屬內各縣煙賭盛行，市區仍有賭館林立，特飭各縣府，派員查緝，並令各該縣警察隊勤加搜查，以嚴禁賭破獲。

潮安有匪擄人　饒平橫舟行劫

【潮安訊】距潮安浮洋市五華里之隴美鳳塘村，十六日晚有劫匪四人，持帶駁殼槍潛入村，在某舖仔內擄去此次前由實叻歸僑之曾大吉勝一名，向青龍山後逃逸，縣府已派出員兵前往搜捕，浮洋警察所員警馳至，匪已遠去。

【饒平訊】十五夜有黄崗行駛潮安商船一艘，乘潮水於十二時駛至黄崗鎮鄰下紅獅寮村前，突被匪徒五人，橫舟行劫，鏡東警察所聞訊，即派員警多人，馳赴所屬之南興港口截捕，結果匪徒無蹤。

高要縣府職員更動

【高要專訊】縣長周乃棻，自八一涖任後，刷新縣政，府內職員均有更動，秘書陳鑑，黎慶謀，卓澤光，何鑑輝，民政科長傅守賢，財政科長劉粲一民，建設科長梁兆演，教育科長謝熙松，社會科長謝熙主，其他各科員等亦有調遷。

南海一區長免職　派黄天武接充
鍾鳴接長豐步警察所

【南海訊】縣屬一區烟賭叢林立，吉利墟等處竟公然聚衆吸鴉片，番攤，無不具備，縣府據報以該區區長陳操昌執行禁政不力，奉令免職，遺缺派黄天武接充，又三區豐步警察所長陳廉生包庇烟賭，被縣府扣留查辦，經詢前報，遺缺派小塘分駐所巡官鍾鳴接充，並飭嚴厲執行禁政。

匪徒十餘　械刼貨船

【韶關通訊】縣屬白土附近白廟，於十六晚黄昏，有謙記貨船一艘，擬向英德方面駛去，迨航至是處時，遇匪徒十餘人，執槍指嚇，勒令停航，將船內儎有白米，油豆貨物搶掠而去，損失頗鉅。

南海拘獲拐婦　起回女童

【南海專訊】佛山水巷正街十四號婦人陳佩芳，於去年六月二十二日失去育女黄好十一歲，是時經多方調查，均無結果，及後探悉爲女傭周亞二所拐，乃投訴警局將周氏拘獲，訊問直認不諱，並供出該黄好仍藏匿在羅村桶頭墟周亞二家，當即由警局派員按址前往起回，周氏則押候辦理。

合浦屬三角塘一帶被匪盤踞
江山鄉長等勦匪有功　縣黨部昨特傳令嘉獎

【合浦廿四日專電】（一）縣江山鄉長裴增照等，搜剿有功，縣黨部特傳令嘉獎。（二）合浦直接稅局長張友石，經抵北海接任視事。（三）縣屬舊州楓木桃洲三角塘一帶，有奸匪百餘盤踞，並向附近白石水鄉之勾刀水村勒索，國軍聯訓飛報派隊，（四）合浦團管區王司令，合浦城附保安保長全明，征召年齡壯丁，會議攤派，查明屬實，並扣留辦，保長當將會集當局外[illegible]。

公有碼頭租增三倍收費

【專訊】粵省府以本省各地公有碼頭，租值太低，影響地方政費收入甚大，昨特通令各縣政府，飭將所有公有碼頭租值，自八月份起，按照原來租值，增加二倍收費，以資充實地方財政。（將）

警局整頓荔灣交通

【專訊】市警察局以荔灣爲市民消暑勝地，船艇錯雜，漫無秩序，特訂定辦法，從事整理，同時對各大小艇受僱價目，亦分別擬定標準，飭令荔灣分局通告各艇遵守：

指定灣泊地點（一）從荔灣橋起至荔灣花園門口止一帶，爲洋板（即花艇）灣泊地點，（二）從荔灣花園門口起至荔灣十五號止，爲四柱大廳，小型艇停泊地點，（三）從荔灣直街十五號起至荔灣涌口止，爲無篷艇灣泊地點，（四）東邊河岸禁止灣泊，儎運砂石燃料及糞溺大小船艇木排杉筏，只准晚間一時至翌日上午十一時以前在河涌通行及停泊，（五）售賣食品艇不得在河涌內（即鐵路旁）通行停泊，上述各項禁例，如有違背，即作違警法執行懲處。

艇價與儎額（一）洋板（即花艇）每一小時一萬五千元，二小時二萬元，三小時二萬五千元，四小時三萬元，（二）舢板每小時五千元，二小時八千元，三小時一萬元，四小時一萬二千元，（三）四柱大廳艇小型摩托艇，每次每客五百元。

湛江商情

【湛江廿四日專電】廿支新金馬一二五，廿支寶星一一五，八一牛油一四五，麵二二五，上片一二三，頭四〇五，生仁五七，紅魚八五，中魚五五，黑有八七，新聞紙三八，省單一〇一。

各縣代表　婦女職協招待

【中央社訊】廣東婦女職業教育協進會（即原日廣東女界聯合會）以此次廣東省婦女召開第二屆代表大會，來自各方各縣代表凡七十餘人，爲本省婦女界空前盛會，特定於今（廿五）日歡迎各代表，到會參觀，下午五時設茶會招待。

市女權大同盟會，昨日下午時假美利餐廳招待各縣代表，各代表定于今（廿五）晚七時，假東園歡宴各機關首長。

加緊發給身份証
配合選期變通辦法
備相片工費員領即到即發　團體會員理事長彙領代發

【專訊】關于國民身份証領發事宜，一般市民均表懷疑，查市參議員選舉期間日近，選民及候選人登記已經開始，惟有等市民雖經申請領取國民身份証，惟迄今達月餘，仍未獲得各該區保甲長轉卜，故現時無從辦理候選人或選舉人之登記，此舉與當局調配合選舉誠屬矛盾者，對此市府負責人稱：一，國民身份証市府已分別核對蓋印，發交各區鄉公所，限期發出，凡屬本市市民，如曾辦理申請手續而尚未領有身份証者，廿四日以後仍可攜備具二寸半身相片一張，工本費一百元，到各該區鄉公所具領，隨到隨發，不得故意躭延，否則准由當事人逕向市府告發，經查實，定予嚴懲。二，凡職業團體會所理事長，對各該會會員身份証所代爲彙領，但須編造名冊，交各該區鄉公所存查。又職業團體理事長須令會員身份証如一時未能取具相片，得由理事長負責之保証，容後補貼云。又：市選舉事務所爲配合選舉日期，加速發給國民身份證，已由黄副主任麟玉分赴各區監督發放。選舉事務所爲便利選舉人及候選人登記，規定星期不休息，昨（廿四）爲星期始首開之第一日，故照常辦公。（市）

社團消息

△輪船公會爲運火水，呈請航政局交涉撤銷禁止交通，海關已了解禁，昨並准予依照規定以封蓋完好，裝置妥當地位。

△廣州漁業生產建設協會南海支會，經由省漁業管理局派梁何傑爲主任，于十日在漁業公會成立，現正積極開展一切漁業生產工作。

△分會理事長梁理洽組：該會在省漁業公會增加原料輸入額，以應產建一步要求當局。

△同業之茶商公會，目前據該業工人遇加工日期，紛紛要求訂定。

△本市出口商改組，于一日起二時假理監會，派員前往監選。

△台山旅穗同鄉會，昨（廿四）日舉行會員大會，由趙超主席，出席陳劭南，劉俊森，陳五齡，李漢一，李仲仁，朱家驊，黄文山，李綺庵，李漢魂，馮有爲，麥朝樞等爲監事。

利華輝廿六由港返穗

【專訊】遠東回國監賑團長利華輝，爲交涉水災米萬八包運濟救濟，日前離穗赴港，頃悉：利團長已定廿六日由港乘機返穗。（生）